



PREFEITURA MUNICIPAL DE VARGEM

Depto. de Compras e Licitações

PROCESSO ADMINISTRATIVO 724/2023. EDITAL 054/2023. TOMADA DE PREÇOS 005/2023.

I - INTRODUÇÃO

1.1 A Prefeitura do Município de Vargem/SP, estado de São Paulo, através de sua Comissão Permanente de Licitações e atendendo a requisição da Secretaria Municipal de Educação, torna público para conhecimento de todos os interessados que fará realizar licitação, na modalidade de Tomada de Preços, tipo menor preço global, sob o regime de empreitada global, para a Contratação de empresa para reforma e adequação da Creche Municipal Lucas Morbidelli Caciani, nos termos da Lei Federal 8.666/93 e alterações posteriores, e de acordo com este Edital, seus anexos e projetos que o integram.

1.1 .1 OBJETO: Contratação de empresa para reforma e adequação da Creche Municipal Lucas Morbidelli Caciani.

1.2 O edital e seus anexos, bem como os projetos que os integram, poderão ser examinados e adquiridos no site www.vargem.sp.gov.br, através do e-mail educacao@vargem.sp.gov.br ou na sede da Prefeitura Municipal de Vargem/SP, situado na Rua Geraldino de Oliveira, nº 236, Centro, Vargem/SP, dúvidas, esclarecimentos e informações serão sanadas através do telefone (11) 4598 – 3000 ou do e-mail: educacao@vargem.sp.gov.br.

1.3 Estarão aptas a participar desta licitação as empresas devidamente cadastradas na Prefeitura do Município de Vargem/SP ou que atenderem a todas as condições exigidas para cadastramento até o terceiro dia anterior à data do recebimento das propostas.

1.4 A presente licitação reger-se-á pelas normas gerais da Lei 8.666/93 e posteriores modificações, por este edital e outras normas legais pertinentes, aplicáveis.

II - CONDIÇÕES DE PARTICIPAÇÃO

2.1 A Tomada de Preços é aberta a todas as empresas do país regularmente criadas e em condições legais do exercício da atividade, nos termos da legislação pertinente e que atenderem as condições deste edital.

2.2 Os cadernos de licitação e os projetos integrantes desta Tomada de Preços somente serão fornecidos aos interessados no site www.vargem.sp.gov.br, e-mail compras@vargem.sp.gov.br, pela Prefeitura Municipal de Vargem/SP, a Rua Geraldino de Oliveira, nº 236, Centro, Vargem, estado de São Paulo.

2.3 A Comissão Permanente de Licitação procederá à abertura da licitação, em sessão pública, **ÀS 09:00 HORAS DO DIA 17 DE AGOSTO DE 2023**, na sala de Licitações, na Prefeitura do Município de Vargem, situada na Rua Geraldino de Oliveira, nº 236, Centro, Vargem, estado de São Paulo. Os envelopes contendo os documentos de Habilitação e Proposta de Preços deverão ser apresentados em envelopes distintos (envelopes I e II), hermeticamente fechados e rubricados no lacre, quando será dado início ao julgamento.

2.3.1 Os envelopes deverão ser identificados e endereçados da seguinte forma:



PREFEITURA MUNICIPAL DE VARGEM

Depto. de Compras e Licitações

ENVELOPE I - DOCUMENTOS DE HABILITAÇÃO

PREFEITURA MUNICIPAL DE VARGEM/SP

TOMADA DE PREÇOS 005/2023

ABERTURA DA SESSÃO DIA 17 DE AGOSTO DE 2023, AS 09:00 HORAS

RAZÃO SOCIAL DA EMPRESA

CNPJ

2.3.2 Proceder de forma idêntica para envelope II, alterando-se apenas a identificação do envelope e o conteúdo:

ENVELOPE II – PROPOSTA DE PREÇOS

PREFEITURA MUNICIPAL DE VARGEM/SP

TOMADA DE PREÇOS 005/2023

ABERTURA DA SESSÃO DIA 17 DE AGOSTO DE 2023, AS 09:00 HORAS

RAZÃO SOCIAL DA EMPRESA

CNPJ

2.3.3 Os envelopes deverão ser entregues e protocolados até as 09:00 horas do dia 17/08/2023.

2.4 Os documentos que não forem certidões ou cópias autenticadas de atos deverão ser datilografadas ou impressas com clareza, sem emendas, rasuras, entrelinhas ou ressalvas e devidamente assinados.

2.5 Uma vez entregues os envelopes, não serão considerados os cancelamentos, retificações, alterações ou acréscimos de novas documentações.

2.6 Somente serão recebidos os documentos acondicionados nos respectivos envelopes, não sendo admitido remessa de proposta por via fax e e-mail.

2.7 Para a empresa que enviar representante para participar das sessões indicadas, este deverá ser devidamente credenciado conforme **Anexo III** deste Edital;

III - DOCUMENTAÇÃO DE HABILITAÇÃO

3.1 Os Documentos exigidos para Habilitação deverão estar contidos no **Envelope 01**, na sua forma original, por qualquer processo de cópia autenticado por Cartório competente, ou ainda, autenticados pelo Presidente da Comissão Permanente de Licitações, quando da abertura do respectivo envelope, mediante apresentação e conferência dos originais. Os Documentos de habilitação são os abaixo discriminados:

3.2 Para comprovação da **HABILITAÇÃO JURÍDICA:**

3.2.1 Registro Comercial, no caso de empresa individual.



PREFEITURA MUNICIPAL DE VARGEM

Depto. de Compras e Licitações

3.2.2 Ato Constitutivo, Estatuto ou Contrato Social e seus aditivos em vigor, devidamente registrados, em se tratando de sociedades comerciais, e no caso de sociedade por ações, acompanhadas de documentos de eleições de seus administradores.

3.2.3 Inscrição do Ato Constitutivo, no caso de sociedade civis, acompanhada da prova de diretoria em exercício.

3.2.4 Decreto de autorização, em se tratando de empresa ou sociedade estrangeira em funcionamento no País, e ato de registro ou autorização para funcionamento expedido pelo Órgão competente, quando a atividade assim o exigir;

3.2.5 Declaração de superveniência de fato impeditivo da habilitação, conforme modelo constante do **Anexo IV**;

3.2.6 Para as microempresas e empresas de pequeno porte que possuem tratamento diferenciado pela Lei Complementar 123/06, as mesmas deverão comprovar sua condição de ME ou EPP através da apresentação da Certidão Simplificada da Junta Comercial do Estado, emitida a, no máximo, 90 (noventa) dias da data de abertura deste certame.

3.3 Para a comprovação da **REGULARIDADE FISCAL**:

3.3.1 Prova de inscrição no Cadastro Nacional de Pessoa Jurídica – CNPJ;

3.3.2 Prova de Regularidade com a Fazenda Federal, abrangendo inclusive as contribuições sociais previstas nas alíneas 'a' a 'd' do parágrafo único do art. 11 da Lei nº 8.212, de 24 de julho de 1991, mediante apresentação da Certidão Conjunta de débitos relativos a tributos federais e a Dívida Ativa da União, Certidão Negativa ou Positiva com efeitos Negativos;

3.3.3 Prova de regularidade com a Fazenda Estadual (Dívida Ativa), mediante apresentação de Certidão Negativa de Débitos e Tributos Estaduais, do domicílio ou da sede da proponente;

3.3.4 Prova de regularidade para com a Fazenda Municipal, mediante apresentação de Certidão Negativa de Tributos Municipais (Mobiliário), expedida pela Secretaria Municipal da Fazenda, do domicílio ou da sede da proponente;

3.3.5 Prova de regularidade relativa ao Fundo de Garantia por Tempo de Serviços (FGTS), demonstrando a situação regular no cumprimento dos encargos sociais instituídos pela lei;

3.4 Da prova de Inexistência de **Débitos Trabalhistas**:

3.4.1 Prova de inexistência de débitos inadimplidos perante a Justiça do Trabalho, mediante a apresentação de Certidão Negativa de Débitos Trabalhistas.

3.5 Para a comprovação da **QUALIFICAÇÃO E ECONÔMICA – FINANCEIRA**:

3.5.1 Balanço patrimonial e demonstrações contábeis, apresentadas na forma da lei*, vedada a sua substituição por balancetes ou balanços provisórios, podendo ser atualizados por índices oficiais quando encerrado há mais de 3 (três) meses da data de apresentação da proposta;

3.5.1.1 As empresas desobrigadas a escrituração contábil digital, deverão entregar na seguinte forma**:



PREFEITURA MUNICIPAL DE VARGEM

Depto. de Compras e Licitações

a) indicação do número das páginas e número do livro onde estão inscritos o Balanço Patrimonial (BP) e a Demonstração do Resultado do Exercício (DRE) no Livro Diário, acompanhados do respectivo Termo de Abertura e Termo de Encerramento do mesmo ou publicação no Diário Oficial e jornal de grande circulação na sede da Companhia (S/A)

b) Assinatura do Contador e do titular ou representante legal da Entidade no BP e DRE (podem ser assinados digitalmente)

c) Prova de registro na Junta Comercial ou Cartório.

d) As empresas que escrituram por meio do Sistema Público de Escrituração Digital – SPED, deverão fazer a impressão dos seguintes arquivos pelo referido sistema**:

d.1) Balanço patrimonial e demonstrações contábeis;

d.2) Termo de abertura e encerramento;

d.3) Recibo de entrega de Livro Digital (ECD);

3.5.1.2 Comprovação da boa situação financeira da empresa mediante obtenção de índices de Liquidez Geral (LG), Solvência Geral (SG) e Liquidez Corrente (LC).

O Índice de Solvência Geral (SG) expressa o grau de garantia que a empresa dispõe em Ativos (totais), para pagamento do total de suas dívidas. Envolve além dos recursos líquidos, também os permanentes.

O Índice de Liquidez Corrente (LC) indica quanto a empresa possui em recursos disponíveis, bens e direitos realizáveis a curto prazo, para fazer face ao total de suas dívidas de curto prazo.

Os resultados desses índices devem ser superiores a 1 (um), obtidos pela aplicação das seguintes fórmulas:

$$SG = \frac{\text{Ativo Total}}{\text{Passivo Circulante} + \text{Passivo Não Circulante}}$$

$$LC = \frac{\text{Ativo Circulante}}{\text{Passivo Circulante}}$$

O Índice de Endividamento Geral (IEG) expressa o grau de comprometimento dos Ativos Totais com o capital de terceiros.

O resultado do índice de endividamento deve ser "Menor ou igual a 0,50" demonstrando que no mínimo metade de seus ativos são financiados com capital próprio, e é obtido através da seguinte fórmula:

$$IEG = \frac{\text{Passivo Total} - \text{Patrimônio Líquido}}{\text{Ativo Total}}$$

As empresas, que apresentarem resultado inferior/ igual a 1(um) em qualquer dos índices de Liquidez Geral (LG), Solvência Geral (SG), Liquidez Corrente (LC), ou superior/ igual a 0,50 no Endividamento Geral (EG) deverão comprovar patrimônio líquido de (2 %) do valor total estimado da contratação ou do item pertinente.



PREFEITURA MUNICIPAL DE VARGEM

Depto. de Compras e Licitações

3.5.2 Certidão Negativa de Falência, expedida pelo Cartório Distribuidor da sede da Pessoa Jurídica, com data de expedição limitada a 90 (noventa) dias;

3.5.3 No caso de certidão positiva de recuperação judicial ou extrajudicial, o licitante deverá apresentar a comprovação de que o respectivo plano de recuperação foi acolhido judicialmente, na forma do art. 58, da Lei nº. 11.101, de 09 de fevereiro de 2005, sob pena de inabilitação, devendo, ainda, comprovar todos os demais requisitos de habilitação.

3.6 Para a comprovação da QUALIFICAÇÃO TÉCNICA:

3.6.1 Certidão de registro no CREA em nome da licitante e certidão de registro no CREA em nome do responsável técnico. Tanto o responsável técnico quanto a empresa licitante deverão apresentar registro no CREA/SP ou visto deste Órgão, caso pertençam a Conselho Regional de Região distinta, para fins de assinatura de contrato;

3.6.2 Comprovação de capacidade técnico profissional a ser fornecida pela licitante, de que possui em seu quadro permanente, na data da entrega das propostas, profissional de nível superior (engenheiro ou arquiteto), detentor de atestado de responsabilidade técnica por execução de obra e serviços de características semelhantes compatíveis com as do objeto licitado, observadas as parcelas de maior relevância indicadas neste Edital, devidamente comprovado através de Certidão de Acervo Técnico CAT emitida pela entidade profissional competente ou documentos que comprovem a capacidade técnica de execução através de declarações de pessoa físicas ou jurídicas (Contrato firmado com outra empresa que comprovem a execução dos serviços e ou nota fiscal comprovando a execução dos serviços ou Ordem de Serviços).

5.5	130287	SIURB	PISO VINÍLICO CROMA OU SIMILAR 2,0 MM, EXCLUSIVE ARGAMASSA DE REGULARIZAÇÃO DA BASE	m ²
10.1	102364	SINAPI	ALAMBRADO PARA QUADRA POLIESPORTIVA, ESTRUTURADO POR TUBOS DE AÇO GALVANIZADO, (MONTANTES COM DIÂMETRO 2", TRAVESSAS E ESCORAS COM DIÂMETRO 1 ¼"), COM TELA DE ARAME GALVANIZADO, FIO 10 BWG E MALHA QUADRADA 5X5CM (EXCETO MURETA). AF_03/2021	m ²

3.6.2.1 A comprovação do vínculo do profissional com a empresa vencedora da licitação dar-se-á mediante contrato social, registro na carteira profissional, ficha de empregado ou contrato de trabalho, sendo possível a contratação de profissional autônomo que preencha os requisitos e se responsabilize tecnicamente pela execução dos serviços (Súmula 25 do TCE-SP);

3.6.2.2 A licitante deverá declarar o compromisso de manter, na condução dos serviços e obras, o(s) profissional(is) cujo(s) atestado(s) tenha(m) atendido a exigência do subitem 3.6.2.1;

3.6.3 A declaração a que se refere o subitem anterior deverá vir acompanhada da declaração-compromisso do(s) próprio(s) profissional(is) da concordância com a sua indicação para assumir a responsabilidade técnica, em nome da licitante, pela execução das obras.

3.6.4 Os Atestados exigidos no subitem 3.6.2 somente serão aceitos se atendidas às formalidades expressas nos §§ 1º e 3º do artigo 30, da Lei Federal 8.666, de 21/06/93.

3.6.5 Comprovação fornecida pelo órgão licitante de que recebeu os documentos e de que tomou conhecimento de todas as informações e das condições locais para o cumprimento das obrigações objeto da licitação **OU** declaração formal assinada pelo responsável técnico acerca do conhecimento pleno das condições e peculiaridades da obra (Acórdão 1.842/2013 - Plenário);

3.6.5.1 Para emissão da comprovação que trata o item anterior, a empresa licitante deverá enviar um responsável para realizar Visita Técnica ao local da obra para conhecimento de todas as facilidades e óbices relacionadas à sua execução;



PREFEITURA MUNICIPAL DE VARGEM

Depto. de Compras e Licitações

3.6.5.2 A Visita técnica é facultativa e deverá ser agendada e realizada até o dia 16 de agosto de 2023. A Visita será realizada e acompanhada pelo Sr. Patrick de Paula da Silva Moraes, Engenheiro Civil. Os interessados devem agendar com antecedência a data da visita, através do telefone (11) 4598 - 3000;

3.6.5.3 Para a realização da visita técnica, o responsável pela empresa licitante deverá se apresentar munido de documento de identidade e carta autorizativa da empresa para que ele a represente nesta visita. A não apresentação destes documentos impossibilitará a emissão do Atestado de Visita Técnica.

3.6.5.4 Relação da equipe técnica e administrativa permanente que ficará vinculada ao objeto desta licitação para fins de contratação;

3.6.5.5 A empresa que não realizar a visita técnica, não poderá alegar empecilhos na prestação de serviços.

3.7 Para o cumprimento do disposto no **INCISO XXXIII DO ART. 7º DA CONSTITUIÇÃO FEDERAL:**

3.7.1 Declaração, sob as penas da lei, que não mantém em seu quadro de pessoal menor de 18 (dezoito) anos, em horário noturno de trabalho ou em serviços perigosos ou insalubres, não mantendo ainda em qualquer trabalho menores de 16 (dezesseis) anos, salvo na condição de aprendiz a partir de 14 (quatorze) anos, conforme o modelo constante do **Anexo V**.

3.8 Demais documentos:

3.8.1 Declaração de que não possui em seus quadros, servidores ou funcionários da Prefeitura Municipal de Vargem/SP, inclusive na condição de sócio ou dirigente, conforme modelo constante do **Anexo VI**.

3.9 Os documentos de habilitação deverão ser apresentados, preferencialmente, na mesma sequência apresentada no item III deste Edital. A Comissão poderá ainda exigir a apresentação do documento original, caso haja dúvida quanto à veracidade das informações contidas nas cópias não autenticadas, ficando as empresas participantes obrigadas a estar de posse das originais na sessão de abertura dos envelopes.

3.10 Serão aceitos documentos que expressem sua validade, desde que em vigor, ou, quando não declarada sua validade pelo emitente, *expedido há 90 (noventa) dias*, no máximo, da data de abertura do envelope de habilitação. Não estão incluídos neste dispositivo os atestados de capacidade técnica.

3.11 A incompleta, errônea ou fraudulenta apresentação dos documentos especificados acima inabilita o interessado, que não participará das fases subsequentes desta licitação, sem prejuízo das sanções cabíveis, se for o caso.

3.11.1 No caso de Microempresa ou Empresa de Pequeno Porte, a mesma terá o prazo de 05 (cinco) dias úteis, prorrogáveis por igual período a critério da administração, para regularizar alguma pendência fiscal, caso esta apresente alguma restrição, onde a mesma será declarada habilitada com restrição, caso seja vencedora do certame.

IV - PROPOSTA DE PREÇO



PREFEITURA MUNICIPAL DE VARGEM

Depto. de Compras e Licitações

4.1 A Proposta de Preços deverá ser apresentada datilografada ou impressa em 01 (uma) via, sem rasura ou emendas, em papel timbrado da proponente, referente à:

4.1.1 Planilhas quantitativas e de serviços com valores unitários e globais, de acordo com as planilhas constantes do **Anexo I** deste Edital, e;

4.1.1 Concordância e aceitabilidade nos termos definidos nos seguintes:

4.1.2.1 Cronograma Físico Financeiro, parte integrante deste Edital;

4.1.2.2 Memorial descritivo, parte integrante deste Edital.

4.2 Os valores constantes das Planilhas deverão ser expressos em reais, podendo ser grafados em computador ou equivalente, contendo obrigatoriamente:

4.2.1 Identificação da empresa licitante.

4.2.2 Assinatura ou rubrica do representante da empresa.

4.3 Os itens deverão estar na mesma ordem, numeração e descrição apresentada na Planilha integrante deste Edital, com os preços propostos pelo licitante, que, multiplicados pelas quantidades correspondentes e efetuado o somatório dos itens resultarão o valor final da proposta.

4.4 As exigências anteriormente enumeradas deverão ser obedecidas em todas as folhas da Planilha.

4.5 Nos preços propostos deverão ser computados fornecimento de mão-de-obra, ferramentas, equipamentos, administração, encargos sociais e fiscais, lucros de quaisquer outras despesas incidentes sobre o serviço objeto desta licitação.

4.6 A proposta deverá ter prazo de validade de no mínimo 60 (sessenta) dias consecutivos, expresso na proposta, contados a partir da data da licitação.

4.7 Na proposta deverá constar declaração da empresa sobre o prazo de execução da empreitada, nos termos deste edital.

V - DO PROCEDIMENTO

5.1 A Comissão abrirá em sessão pública os envelopes correspondentes à documentação de habilitação e proposta de preços.

5.2 Será aberto o **ENVELOPE I** de cada proponente, referente à Documentação de Habilitação e, depois de rubricado o conteúdo pelos membros da Comissão e participantes, os mesmos serão postos à disposição dos presentes para exame e eventuais impugnações.

5.3 Somente serão considerados habilitados os Proponentes que no exame da Documentação de Habilitação atenderem a todas as exigências constantes deste edital.

5.4 Será fundamentada a decisão que julgar qualquer licitante não habilitado.

5.5 Será de 05 (cinco) dias úteis o prazo para interposição de qualquer recurso, contando da data da publicação do resultado em órgão oficial, caso os licitantes não abram mão de recursos cabíveis.



PREFEITURA MUNICIPAL DE VARGEM

Depto. de Compras e Licitações

5.6 Após decorridos todos os prazos legais para recursos ou julgamento, ou a desistência expressa do direito, serão devolvidos aos proponentes inabilitados os envelopes devidamente lacrados, contendo as propostas de preços (**ENVELOPE II**).

5.7 Existindo recursos, ou decididos os interpostos, ou a desistência expressa do direito, será publicado em órgão oficial, com pelo menos 02 (dois) dias de antecedência, data, local e hora da sessão destinada à abertura do **ENVELOPE II** - Proposta de Preços.

5.8 Quando da abertura do **ENVELOPE II** - Proposta de Preços, os membros da comissão e os representantes dos proponentes presentes à sessão deverão rubricar as propostas neles contidas.

5.9 Serão desclassificadas as Propostas de Preço que não atenderem às exigências deste edital e aquelas com preços manifestamente inexequíveis, nos termos do artigo 48 da Lei 8.666/93 e suas posteriores alterações.

5.10 O critério de desempate nesta licitação será obrigatoriamente o sorteio, conforme previsto no § 2º do Art. 45 da Lei Federal 8.666/93.

5.11 Encerrada esta fase o processo será encaminhado ao Prefeito Municipal para a competente Adjudicação e Homologação.

5.12 De todas as sessões da Comissão será lavrada ata circunstanciada.

VI - JULGAMENTO DAS PROPOSTAS DE PREÇO

6.1 A Comissão Permanente de Licitação, ao exame das propostas, além dos dispostos no item 5.9, de imediato desclassificará aquelas que:

6.1.1 Tenham inobservado a Legislação e termos do presente edital.

6.1.2 Apresentem rasuras, entrelinhas, emendas ou ainda linguagem que dificulte a exata compreensão de seu enunciado;

6.1.3 Não atendam às condições estipuladas no Art. 44, da Lei Federal 8666/93.

6.2 A classificação obedecerá ao princípio do Menor Preço global, nos termos do § 1º, inc I, do Art. 45 da Lei Federal 8.666/93.

6.2.1 Será classificado em 1º (primeiro) lugar, o licitante que oferecer o Menor Preço Global para a execução da empreitada, objeto de licitação.

6.2.2 Declarado o Vencedor, a Comissão verificará se a Proposta vencedora é de Microempresa ou Empresa de Pequeno Porte.

6.2.3 Caso a Proposta não seja de Microempresa ou Empresa de Pequeno Porte, a Comissão analisará se alguma Microempresa ou Empresa de Pequeno Porte encontra-se com a Proposta no intervalo de até 10% (dez por cento) acima do menor preço registrado, situação onde a mesma terá o prazo de 02 (dois) dias úteis, prorrogáveis por igual período, para a apresentação de nova proposta de preço inferior ao menor preço obtido, caso a mesma tenha esse interesse.

6.2.4 Para correta observância das disposições do Art.48 da Lei Federal 8.666/93, a Comissão Permanente de Licitação, com base no § 3º do artigo 43 da mesma lei, poderá determinar diligência para apuração do preço proposto pelo(s) licitante(s).



PREFEITURA MUNICIPAL DE VARGEM

Depto. de Compras e Licitações

6.2.5 No julgamento das propostas cabe recurso no prazo de 05 (cinco) dias.

VII - MEDIÇÃO, PAGAMENTOS, DOTAÇÃO ORÇAMENTÁRIA E REAJUSTE

7.1 Após o recebimento dos produtos, o processo será instruído com a respectiva Nota Fiscal devidamente certificada pelo setor competente ou documento equivalente com registro de despesas devidamente liquidada, observando-se ainda o cumprimento integral das disposições contidas neste Edital.

7.2 Pelo fornecimento dos produtos, a Prefeitura efetuará o pagamento ao Fornecedor em até 28 (vinte e oito) dias corridos após o aceite da nota fiscal.

7.2.1 Em caso de compra de produtos, o prazo será contado a partir da entrega.

7.2.2 Em caso de serviços, o prazo será contado a partir da data em que o responsável assinou e atestou a prestação do serviço.

7.3 Os prestadores de serviço devem se atentar para os casos de retenção de Imposto de Renda (IR), Imposto sobre Serviços (ISS) e Instituto Nacional do Seguro Social (INSS).

7.4 Devem ser observadas a legislação vigente, assim como a lei orgânica do município de Vargem. Os casos de dispensa devem ter seu fundamento legal descrito no corpo da Nota ou declaração anexa à Nota Fiscal.

7.4.1 O código de serviço deve ser condizente com o serviço prestado.

7.4.2 As despesas decorrentes do objeto que deram origem a este processo correrão por conta da seguinte dotação orçamentária:

Secretaria Municipal de Educação:

06.01.12.365.0051.2.070.449051.05.2800000.

VALOR ESTIMADO PARA EXECUÇÃO DOS SERVIÇOS É DE R\$ 273.226,19 (duzentos e setenta e três mil e duzentos e vinte e seis reais e dezenove centavos).

7.5 Não haverá reajustamento nos preços propostos, salvo, se por razões supervenientes, os prazos ultrapassarem o período de 12 (doze) meses a partir da data base e serão realizados conforme os procedimentos:

7.5.1 O índice de reajuste será o Índice Nacional de Custo da Construção Civil - INCC, da coluna 35, da Fundação Getúlio Vargas, publicada na revista Conjuntura Econômica;

7.5.2 A data base adotada será SINAPI - 05/2023 - São Paulo; SIURB - 01/2023 - São Paulo; CPOS / CDHU - 05/2023 - São Paulo.

7.6 Somente ocorrerá este reajuste para as parcelas que ultrapassem o período mencionado e caso o adimplemento da obrigação das parcelas a realizar não estejam atrasadas por culpa da CONTRATADA conforme cronograma físico aprovado pela Fiscalização do Contratante.

7.7 Não se admitirá como encargo financeiro juros, despesas bancárias e ônus semelhantes.

7.8 Na ausência de previsão legal quanto ao índice substituto, as partes elegerão novo índice oficial, para reajustamento do preço do valor remanescente.

7.8 A Administração, observados, se cabíveis, os princípios do contraditório e da ampla defesa, poderá deduzir, cautelar ou definitivamente, do montante a pagar ao contratado, os valores correspondentes a multas, ressarcimentos ou indenizações devidas;



PREFEITURA MUNICIPAL DE VARGEM

Depto. de Compras e Licitações

7.9 No caso de atraso de pagamento, desde que o contratado não tenha concorrido de alguma forma para tanto, serão devidos encargos moratórios à taxa nominal de 6% a.a. (seis por cento ao ano), capitalizados diariamente em regime de juros simples.

VII - DOS PRAZOS

8.1 Os serviços deverão ser iniciados no prazo máximo de 05 (cinco) dias e concluídos no prazo máximo de 90 (noventa) dias, a contar da data da Ordem de Serviço expedida pela Prefeitura Municipal de Vargem/SP, o contrato terá vigência de 12 (doze) meses a contar da data de sua assinatura.

8.2 Fica a contratada obrigada a aceitar prorrogações nos termos do art. 57 da lei 8.666/93 desde que devidamente justificadas.

IX - DOS RECURSOS

9.1 Os recursos, cujos efeitos, prazos, trâmites e condições de cabimento são aqueles fixados na Lei 8.666 de 21 de junho de 1.993, serão dirigidos ao Sr. Prefeito Municipal por intermédio da Comissão Permanente de Licitação.

9.2 A interposição dos recursos se dará por petição escrita, assinada pelo representante legal da recorrente.

9.3 Não serão conhecidos os recursos interpostos fora do prazo legal.

X - CONTRATO

10.1 Homologada a presente licitação, será o licitante vencedor convocado para assinatura do respectivo Contrato, conforme minuta que integra o presente **Anexo II** do Edital, no prazo de 03 (três) dias úteis, prorrogável por igual período nos termos do § 1º do art. 64 da Lei 8.666/93.

10.1.1 O não atendimento regular da convocação para assinatura do Contrato no prazo fixado implicará na decadência do direito à contratação, sujeitando ainda, às sanções legais, mediante regular processo administrativo.

10.1.2 Na hipótese do subitem anterior a Administração, poderá proceder à convocação de outra empresa obedecida a ordem de classificação, que deverá atender a proposta da primeira classificada.

10.2 É de exclusiva responsabilidade da Contratada, os encargos sociais, trabalhistas, fiscais, comerciais e previdenciários, decorrentes da execução dos serviços, objeto desta licitação.

10.3 Pela inexecução total ou parcial do Contrato, a contratante aplicará à Contratada, as sanções previstas na Lei 8.666/93 e multas.

10.4 O Contrato poderá ser rescindido nos termos da Lei 8.666/93, com comunicação antecipada de 10 (dez) dias.

10.5 O conteúdo do presente Edital e seus Anexos, bem como a proposta do licitante vencedor, farão parte integrante do Contrato, independentemente da transcrição.



PREFEITURA MUNICIPAL DE VARGEM

Depto. de Compras e Licitações

10.7 O Contrato não poderá ser cedido em nenhuma hipótese. Caso haja sub empreitada de qualquer etapa, a Contratada assumirá completa responsabilidade pela atuação dos subcontratados que não terão qualquer vínculo com a Prefeitura Municipal de Vargem/SP.

DAS SANÇÕES ADMINISTRATIVAS

10.8 Pelo descumprimento total ou parcial das condições contratuais, a CONTRATANTE poderá aplicar à CONTRATADA as seguintes penalidades, além da responsabilização civil e penal cabíveis, sem prejuízo as demais sanções previstas nos artigos 86 e 87 da Lei Federal 8.666/93.

10.9 Multa de mora de 1% (um por cento) por dia de atraso na execução do objeto deste contrato, até o 30º (trigésimo) dia de atraso sobre o valor do objeto não executado;

10.10 Multa de 20% (vinte por cento) sobre o valor do objeto pela inexecução parcial ou total, quando o atraso for superior a 30 (trinta) dias, com o consequente cancelamento da nota de empenho ou documento correspondente;

10.11 Multa de 20% (vinte por cento) sobre o valor global do contrato, no caso da adjudicatária, desistir do mesmo ou causar sua rescisão, ou ainda quando a contratada ceder o contrato, no todo ou em parte, a pessoa física ou jurídica, sem autorização da contratante, devendo reassumir o contrato no prazo máximo de 15 (quinze) dias, contados da data da aplicação da multa, sem prejuízo de outras sanções contratuais;

10.12 Suspensão do direito de participar de licitações no Município de Vargem/SP, pelo prazo de até 02 (dois) anos quando, por culpa da CONTRATADA, ocorrer a suspensão, e se for o caso, descredenciamento do Cadastro de Fornecedores do Município de Vargem/SP pelo prazo de 05 (cinco) anos, enquanto pendurarem os motivos determinantes da punição ou, ainda, até que seja promovida a reabilitação perante a autoridade que aplicou a penalidade;

10.13 Declaração de inidoneidade para licitar ou contratar com órgãos da administração Pública enquanto pendurarem os motivos determinantes da punição ou até que seja promovida a reabilitação perante a própria autoridade que aplicou a penalidade, que será concedida sempre que o contrato ressarcir a Administração pelos prejuízos resultantes e após decorrido o prazo da sanção aplicada com base no subitem anterior;

10.14 Nenhuma sanção será aplicada sem o devido processo administrativo, que prevê defesa prévia do interessado e recurso nos prazos definidos em Lei, sendo-lhes franqueada vista ao processo.

10.15 Caso seja constatado que o serviço que foi executado pela contratada não apresente as condições exigidas no termo de referência, a empresa deverá refazer no prazo de 05 (cinco) dias e aplicação de multa prevista no subitem 10.8.

10.16 Multa de 5% sobre o valor total do contrato por descumprimento de quaisquer obrigações decorrentes do ajuste que não estejam previstos nos subitens acima.

10.17 O montante da multa poderá a critério do Município ser cobrado de imediato ou compensado com valores de pagamentos devido a empresa contratada, respeitado, previamente, o direito de defesa.

10.18 As penalidades são independentes e a aplicação de uma não exclui a de outra.



PREFEITURA MUNICIPAL DE VARGEM

Depto. de Compras e Licitações

10.19 Garantido o contraditório e a ampla defesa, o prazo para pagamento de multa será de 05 (cinco) dias úteis a contar da intimação da empresa. Não havendo pagamento pela empresa, o valor será inscrito como dívida ativa, sujeitando-se ao processo judicial de execução.

10.20 As penalidades previstas nesta cláusula têm caráter de sanção administrativa, conseqüentemente a sua aplicação não exime a contratada de reparar os prejuízos que seu ato venha a acarretar ao Município.

XI – DA RESCISÃO CONTRATUAL

11.1 Constituem motivos para rescisão do Contrato:

11.1.1 O não cumprimento de cláusulas contratuais, especificações ou prazos;

11.1.2 Atraso injustificado de execução do serviço;

11.1.3 Paralisação do serviço sem justa causa e prévia comunicação a Administração;

11.1.4 Decretação de falência;

11.1.5 Razões de interesse público, de alta relevância e amplo conhecimento, justificadas e determinadas pela máxima autoridade da esfera administrativa a que será subordinado o contratante.

11.1.6 Inobservar o nível de qualidade proposto ou exigível para a execução da obra.

XII - DO RECEBIMENTO E FISCALIZAÇÃO DOS SERVIÇOS

12.1 A Secretaria Municipal de Obras irá acompanhar, fiscalizar, receber e atestar a qualidade dos serviços executados pela empresa contratada para a execução do objeto contratual;

12.2 A obra será recebida provisoriamente, pela Secretaria Municipal de Obras e Serviços do Município, ficando a contratada responsável por qualquer ajuste que se fizer necessário aos trabalhos, nos termos da Legislação em vigor;

12.3 O recebimento definitivo dos serviços se dará mediante termo circunstanciado firmado pela Secretaria Municipal de Obras e Serviços.

12.4 A contratante poderá rejeitar, no todo ou em parte, os serviços executados em desacordo com os termos do Contrato ou instrumento equivalente, sem que caiba qualquer indenização à Contratada.

XIII – DAS OBRIGAÇÕES DA CONTRATADA

13.1 Fornecer todos os materiais e insumos necessários à execução do objeto contratual;

13.2 Manter durante toda a execução do contrato, em compatibilidade com as obrigações por ele assumidas, todas as condições de habilitação e qualificação exigidas no Processo Licitatório;

13.3 Providenciar ferramentas e equipamentos necessários e suficientes a uma boa execução dos serviços.



PREFEITURA MUNICIPAL DE VARGEM

Depto. de Compras e Licitações

13.4 Executar dentro da melhor técnica, os serviços contratados, obedecendo rigorosamente às normas da ABNT, especificações, projetos e instruções da fiscalização da Prefeitura Municipal de Vargem/SP.

13.5 Assegurar até o recebimento definitivo pela Prefeitura Municipal de Vargem/SP, a proteção e conservação de tudo que já tiver sido executado.

13.6 Executar, imediatamente, os reparos que se fizerem necessários nos serviços sob sua responsabilidade, apontados ou não pela fiscalização da Prefeitura Municipal de Vargem/SP.

13.7 Permitir e facilitar à Fiscalização, a inspeção das obras ou serviços no horário normal de trabalho, prestando todas as informações solicitadas pela Prefeitura Municipal de Vargem/SP.

13.8 Informar à Fiscalização da ocorrência de quaisquer atos, fatos ou circunstâncias que possam atrasar ou impedir a conclusão da obra ou serviço dentro do prazo previsto no Cronograma, sugerindo as medidas para corrigir a situação.

13.9 Estabelecer normas de segurança e tomar as providências que visem a total proteção dos operários e de terceiros no perímetro da obra.

13.10 Responsabilizar-se pelo pagamento dos encargos fiscais, tributários, previdenciários e trabalhistas, resultantes da contratação das obras e serviços, bem como pelo registro do Contrato junto ao CREA/SP.

13.11 Preencher diariamente onde lhe for reservado, o Diário de Obra que a Contratada deverá manter permanentemente disponível no local das obras, de acordo com as instruções ali contidas.

13.12 Obrigar-se ao cumprimento das disposições legais referentes à segurança, higiene e medicina do trabalho.

13.13 A contratada será a única e exclusiva responsável por danos e prejuízos que causar à Prefeitura Municipal de Vargem/SP, ou a terceiros, em decorrência da execução das obras e serviços, sem quaisquer ônus para a Prefeitura Municipal de Vargem/SP, ressarcimentos ou indenizações que tais danos ou prejuízos possam causar.

13.14 Cumprir integralmente todas as normas legais relativas à proteção ambiental, quer sejam federais, estaduais ou municipais, responsabilizando-se a contratada por quaisquer penalidades decorrentes de sua inobservância.

XIV – DAS OBRIGAÇÕES DA CONTRATANTE

14.1 São obrigações da Contratante, além das demais decorrentes do Contrato:

14.1.1 Fiscalizar a execução da obra;

14.1.2 Executar medições mensais dos serviços realizados;

14.1.3 Efetuar os pagamentos das medições nas condições anteriormente previstas.

XV – DISPOSIÇÕES GERAIS

15.1 A administração do Município de Vargem/SP, desde que fundada em razões de interesse público, poderá:



PREFEITURA MUNICIPAL DE VARGEM

Depto. de Compras e Licitações

15.1.1 Adiar a abertura das propostas, dando conhecimento aos interessados por publicação nos termos da Lei 8.666/93, com antecedência de, pelo menos 02 (dois) dias úteis da data inicialmente marcada.

15.1.2 Anular ou revogar, no todo ou em parte, a presente licitação, a qualquer tempo, disto dando ciência aos interessados, mediante publicação nos termos da Lei 8.666/93.

15.1.3 Alterar, até a data da sessão pública, as condições deste Edital e as especificações, desde que fixe novo prazo de 15 (quinze) dias, para a abertura das propostas, a contar das publicações das alterações.

15.2 Uma vez iniciada a sessão de julgamento, não será permitida a participação de proponente retardatária.

15.3 Não será permitida a participação de consórcio.

15.4 A não apresentação, no momento próprio, de qualquer documento exigido neste Edital, implicará na inabilitação ou desclassificação da licitante, exceto as condições dispostas no subitem 3.11.1.

15.5 Observado o disposto no subitem anterior, a Comissão Permanente de Licitação, reserva-se o direito de promover diligências e/ou solicitar esclarecimentos ou informações complementares relativas aos documentos apresentados, vedados a inclusão de documento ou informação que deveria constar originariamente dos Envelopes I e II.

15.6 Terá o direito de impugnar os termos do Edital de Licitação por irregularidade, perante a administração, o licitante que até o 2º (segundo) dia útil anterior à abertura dos envelopes de habilitação, apontar as falhas ou irregularidades que o viciaram.

15.7 Os licitantes são responsáveis pela fidelidade, autenticidade e legitimidade das informações e dos documentos apresentados, em qualquer época.

15.8 Esclarecimentos adicionais relativos aos textos deste Edital, quando envolverem interpretação sobre o preciso entendimento do que nele está contido, poderão ser obtidos junto a Secretaria Municipal de Educação até 02 (dois) dias úteis antes da abertura dos envelopes, desde que solicitado por escrito, sendo que o inteiro teor do pedido formulado, bem como da respectiva resposta, será levado ao conhecimento de todos os participantes.

15.9 As licitantes se obrigam a examinar cuidadosamente todos os documentos constantes do caderno de licitação, não sendo válida qualquer alegação de desconhecimento dos seus termos.

15.10 Qualquer divergência que possa ocorrer entre os projetos, planilhas e memorial descritivo, prevalecerá sempre o último.

15.11 Os casos omissos serão resolvidos pela Comissão Permanente de Licitação obedecida a legislação vigente.

15.12 Fica eleito o Foro da Comarca de Braganca Paulista, com exclusão de qualquer outro, para nele dirimirem eventuais dúvidas ou controvérsias decorrentes do presente Contrato.

XVI - INTEGRAM ESTE EDITAL OS SEGUINTE ANEXOS



PREFEITURA MUNICIPAL DE VARGEM

Depto. de Compras e Licitações

16.1 Anexo I – Memorial Descritivo, Especificações Técnicas e Quantidades; Projeto Básico; Planilha Estimativa de Custos, unitário e global; e Especificações dos Serviços;

16.2 Anexo II - Minuta do Termo de Contrato;

16.3 Anexo III - Modelo de Carta de Credenciamento;

16.4 Anexo IV - Modelo de Declaração de Superveniência de Fatos Impeditivos para a Habilitação.

16.5 Anexo V - Modelo de Declaração de Cumprimento do disposto no inciso XXXIII do art. 7º da Constituição Federal;

16.6 Anexo VI – Modelo de Declaração de Inexistência de Servidor Público nos Quadros da Empresa;

VARGEM/SP, 31 DE JULHO DE 2023.

NATALINO APARECIDO BALDUINO DE OLIVEIRA

Secretaria Municipal de Obras e Serviços



PREFEITURA MUNICIPAL DE VARGEM

Depto. de Compras e Licitações

ANEXO I – MEMORIAL DESCRITIVO, ESPECIFICAÇÕES TÉCNICAS E QUANTIDADES; PROJETO BÁSICO PLANILHA ESTIMATIVA DE CUSTOS, UNITÁRIO E GLOBAL; E ESPECIFICAÇÕES DOS SERVIÇOS.

MEMORIAL DESCRITIVO

CRECHE MUNICIPAL LUCAS MORBIDELLI CACIANI

1. SERVIÇOS INICIAIS

1.1. 02.08.020 - PLACA DE IDENTIFICAÇÃO PARA OBRA (M2)

1) Será medido por área de placa executada (m²).

2) O item remunera o fornecimento de materiais, acessórios para fixação e a mão-de-obra necessária para instalação de placa para identificação da obra, englobando os módulos referentes às placas do Governo do Estado de São Paulo, da empresa Gerenciadora, e do cronograma da obra, constituída por: chapa em aço galvanizado nº16 ou nº18, com tratamento anticorrosivo resistente às intempéries; Fundo em compensado de madeira, espessura de 12 mm; requadro e estrutura em madeira; Marcas, logomarcas, assinaturas e título da obra, conforme especificações do Manual de Padronização de Assinaturas do Governo do Estado de São Paulo e da empresa Gerenciadora; Pontaletes de Erisma uncinatum (conhecido como Quarubarana ou Cedrinho), ou Qualea spp (conhecida como Cambará), de 3 x 3. Não remunera as placas dos fornecedores.

1.2. 02.10.020 - Locação de obra de edificação (M2)

1) Será medido pela área de obra locada, aferida entre os eixos de fundação e acrescentando-se 0,50 m, a partir do eixo, para o lado externo (m²).

2) O item remunera o fornecimento de materiais, acessórios para fixação e a mão-de-obra necessária para execução de locação de obra compreendendo locação de estacas, eixos principais, paredes etc.; com pontaletes de 3 x 3 e tábuas de 1 x 12; ambos em madeira Erisma uncinatum (conhecido como Quarubarana ou Cedrinho), ou Qualea spp (conhecida como Cambará).

1.3. 93208 - EXECUÇÃO DE ALMOXARIFADO EM CANTEIRO DE OBRA EM CHAPA DE MADEIRA COMPENSADA, INCLUSO PRATELEIRAS. AF_02/2016 (M2)

- Foi elaborado projeto de almoxarifado referencial com 39,72 m², em vão único, com prateleiras para disposição dos materiais e espaço separado para o profissional responsável. A Figura 1 apresenta o layout de referência do almoxarifado.

- Para aferição dos quantitativos, foram consideradas as seguintes técnicas construtivas e materiais:

- Fundação composta por baldrame de bloco de concreto (E=20cm);

- Fechamento das paredes em chapa de madeira compensada resinada (E=10mm);

- Pé direito de 2,5m;

- Esquadrias: porta de ferro tipo veneziana e janelas basculante em chapa de aço;

- Piso em lastro de concreto não estrutural;

- Forro de PVC em toda edificação;

- Cobertura com telha de fibrocimento ondulada (E=6mm);

- Instalações elétricas: previsão de pontos de elétrica, com instalação de lâmpadas, luminárias e interruptores.

- Mobiliário composto por prateleiras de madeira.

1.4. 02.02.130 - Locação de container tipo escritório com 1 vaso sanitário, 1 lavatório e 1 ponto para chuveiro - área mínima de 13,80 m² (UNMES)

1) Será medido por unidade de container multiplicado pelo número inteiro de meses alocado na obra (un x mês).

2) O item remunera a alocação, traslado até o local da obra, montagem, instalação, desmontagem e a remoção completa de container módulo para escritório e 1 sanitário completo, piso impermeável e antiderrapante, conforme NR18 (2015). Área mínima de 13,80 m².

2. DEMOLIÇÃO E RETIRADA



PREFEITURA MUNICIPAL DE VARGEM

Depto. de Compras e Licitações

2.1. 045004 - DEMOLIÇÃO DE ALVENARIA EM GERAL (M3)

1) Será medido pelo volume real demolido, medido no projeto, ou conforme levantamento cadastral, ou aferido antes da demolição(m³).

2) O item remunera o fornecimento da mão de obra necessária e ferramentas adequadas para a execução dos serviços de: desmonte, demolição, fragmentação de elementos em alvenaria de elevação ou elemento vazado, manualmente; a seleção e a acomodação manual do entulho em lotes. Normas técnicas: NBR 15112, NBR 15113 e NBR 15114.

2.2. 04.11.020 - RETIRADA DE APARELHO SANITÁRIO INCLUINDO ACESSÓRIOS (UN)

1) Será medido por unidade de aparelho sanitário retirado (un).

2) O item remunera a mão-de-obra para retirada de bacias sanitárias, lavatórios, mictórios, bidês, tanques e outros aparelhos sanitários, inclusive os acessórios; remunera também a limpeza, a seleção e a guarda do material reaproveitável.

2.3. 03.04.020 - DEMOLIÇÃO MANUAL DE REVESTIMENTO CERÂMICO, INCLUINDO A BASE

1) Será medido por área real de revestimento cerâmico, inclusive a base, demolido, medida no projeto, ou conforme levantamento cadastral, ou aferida antes da demolição (m²).

2) O item remunera o fornecimento da mão-de-obra necessária e ferramentas adequadas para a execução dos serviços de: demolição, fragmentação de revestimentos cerâmicos, inclusive a base de assentamento, manualmente; a seleção e a acomodação manual do entulho em lotes. Normas técnicas: NBR 15112, NBR 15113 e NBR 15114.

2.4. 04.11.030 - RETIRADA DE BANCADA INCLUINDO PERTENCES (M2)

1) Será medido por área, na projeção horizontal, de bancada retirada (m²).

2) O item remunera o fornecimento da mão-de-obra necessária para a remoção completa de bancadas em geral, inclusive pertences e a guarda das peças aproveitáveis.

2.5. 04.08.020 - RETIRADA DE FOLHA DE ESQUADRIA EM MADEIRA (UN)

1) Será medido por retirada da unidade (um).

2) O item remunera o fornecimento de mão-de-obra necessária para a retirada de folha de esquadria em madeira, a seleção e a guarda das peças reaproveitáveis.

2.6. 04.09.020 - RETIRADA DE ESQUADRIAS METÁLICAS EM GERAL

O serviço será pago por m² (metro quadrado) de folha de porta ou caixilho retirado, considerando-se a área efetiva do respectivo vão de instalação.

O custo unitário remunera a retirada de folhas de porta ou caixilhos em geral, exclusive o respectivo batente, bem como a limpeza, seleção e guarda do material reaproveitável.

2.7. 05.08.220 - Carregamento mecanizado de entulho fragmentado, com caminhão à disposição dentro da obra, até o raio de 1 km (M3)

1) Será medido por volume de entulho retirado, aferido no caminhão (m³).

2) O item remunera o fornecimento de equipamentos e a mão de obra necessária para a execução dos serviços: a carga mecanizada; o transporte com caminhão, até 1 (um) quilômetro; o descarregamento; a seleção e acomodação manual do entulho em lotes. A execução dos serviços deverá cumprir todas as exigências e determinações previstas na legislação: Resolução nº 307, de 5 de julho de 2002 e suas alterações, pelo Conselho Nacional do Meio Ambiente (CONAMA). Normas técnicas: NBR 15112, NBR 15113 e NBR 15114.

2.8. 05.07.050 - Remoção de entulho de obra com caçamba metálica - material volumoso e misturado por alvenaria, terra, madeira, papel, plástico e metal (M3)

1) Será medido por volume de entulho retirado, aferido na caçamba (m³).

2) O item remunera o fornecimento dos serviços de carregamento manual de terra, alvenaria, concreto, argamassa, madeira, papel, plástico e metal até a caçamba, remoção e transporte da caçamba até unidade de destinação final indicada pelo Município onde ocorrer a geração e retirada do entulho, ou área licenciada para tal finalidade pela Companhia de Tecnologia de Saneamento Ambiental (CETESB), e que atenda às exigências de legislação municipal, abrangendo:

a) A empresa ou prestadora dos serviços de remoção do entulho, resíduos provenientes da construção civil, deverá cumprir todas as exigências e determinações previstas na legislação:



PREFEITURA MUNICIPAL DE VARGEM

Depto. de Compras e Licitações

Resolução nº 307, de 5 de julho de 2002 e suas alterações, pelo Conselho Nacional do Meio Ambiente (CONAMA), Decreto nº 37952, de 11 de maio de 1999, e normas;

b) Fornecimento de caçamba metálica de qualquer tamanho, na obra, remoção da mesma quando cheia, e a reposição por outra caçamba vazia, o transporte e o despejo na unidade de destinação final, independente da distância do local de despejo;

c) Fornecimento da mão de obra e recipientes adequados, necessários para o transporte manual, vertical ou horizontal, do material de entulho, até o local onde está situada a caçamba;

d) Proteção das áreas envolvidas, bem como o despejo e acomodação dos materiais na caçamba;

e) A mão de obra, os materiais acessórios e os equipamentos necessários ao carregamento, transporte e descarga deverão ser condizentes com a natureza dos serviços prestados.

f) Na retirada do entulho, a empresa executora dos serviços de coleta e transporte, deverá apresentar o Controle de Transporte de Resíduos (CTR) devidamente preenchido, contendo informações sobre o gerador, origem, quantidade e descrição dos resíduos e seu destino, unidade de disposição final, bem como o comprovante declarando a sua correta destinação;

g) Estão inclusos todos os impostos legais e despesas necessárias junto aos órgãos regulamentadores das atividades envolvidas. Normas técnicas: NBR 15112, NBR 15113, NBR 15114 e Nota Técnica da NBR 10004/2004.

2.9. 05.09.008 - Transporte e taxa de destinação de resíduo sólido em aterro, tipo telhas cimento amianto (T)

1) Será medido por metro cúbico de terra descartado aferido pelo volume da caçamba.

2) O item remunera a taxa de descarte de solo seco, limpo, e não contaminado em aterro certificado pela CETESB (Companhia de Tecnologia de Saneamento Ambiental), CADRI (Certificado de Movimentação de Resíduos de Interesse Ambiental) e credenciado pelos órgãos legisladores para Região Metropolitana de São Paulo.

3. FUNDAÇÃO

3.1. 02.01.02 (E) - BROCA DE CONCRETO - DIÂMETRO DE 25CM (M)

O serviço será pago por m (metro linear) de broca executada, considerando-se a distância entre a extremidade inferior de apoio da broca e a face horizontal inferior do correspondente bloco de fundação, ou viga baldrame. Para efeito de orçamentação, sempre que não houver especificação de projeto, o comprimento das brocas deverá ser estimado em 5,00m.

O custo unitário remunera os serviços de perfuração para moldagem do fuste, inclusive eventual esgotamento descontínuo que se faça necessário, a ferragem de armação, o fornecimento e lançamento de concreto 300,00kg cim/m³, bem como o preparo da cabeça.

4. ALVENARIA/ ESTRUTURA

4.1. 96545 - ARMAÇÃO DE BLOCO, VIGA BALDRAME OU SAPATA UTILIZANDO AÇO CA-50 DE 8 MM - MONTAGEM. AF_06/2017 (KG)

- Para o levantamento dos índices de produtividade foram considerados os operários envolvidos diretamente com montagem da armação da estrutura de concreto armado, após o recebimento/fabricação das peças pré-cortadas/dobradas no canteiro;

- Foi considerado que as barras são recebidas pré-cortadas e pré-dobradas, resultando em perda nula de aço;

- Está composição é válida tanto para pilares e vigas de seção retangular quanto para pilares de seção circular.

4.2. 02.03.01 (E) - FORMA COMUM DE TÁBUAS DE PINUS (M2)

O serviço será pago por m² (metro quadrado) de forma executada, considerando-se a área das superfícies de concreto em contato com as formas, mais a área de forma correspondente à execução do lastro de fundação. Para efeito de orçamentação, e na impossibilidade de uma



PREFEITURA MUNICIPAL DE VARGEM

Depto. de Compras e Licitações

quantificação mais precisa, deverá ser estimado um consumo mínimo de 8,00m² de forma comum por m³ de concreto de fundação (blocos e vigas baldrame).

O custo unitário remunera o fornecimento, execução e instalação da forma de madeira especificada, inclusive travamento e gravatas, bem como a desforma após a concretagem.

4.3. 03.03.18 (E) - CONCRETO FCK = 25,0MPA - USINADO E BOMBEÁVEL (M3)

O serviço será pago por m³ (metro cúbico) de concreto executado, considerando-se o volume real das peças de concreto da superestrutura, descontadas todas as intercessões. Para efeito de orçamentação, e na impossibilidade de uma quantificação mais precisa, deverá ser estimado um consumo mínimo de 0,15m³ de concreto por m² de área de laje maciça, quando se tratar de lajes de cobertura, ou 0,20m³, quando se tratar de lajes intermediárias.

O custo unitário remunera o fornecimento de concreto usinado, ou usinado e bombeável, com a resistência característica especificada, para a execução de elementos de superestrutura, inclusive o lançamento, adensamento e acertos manuais.

4.4. 92762 - ARMAÇÃO DE PILAR OU VIGA DE ESTRUTURA CONVENCIONAL DE CONCRETO ARMADO UTILIZANDO AÇO CA-50 DE 10,0 MM - MONTAGEM. AF_06/2022 (KG)

- Para o levantamento dos índices de produtividade foram considerados os operários envolvidos diretamente com montagem da armação da estrutura de concreto armado, após o recebimento/fabricação das peças pré-cortadas/dobradas no canteiro;

- Foi considerado que as barras são recebidas pré-cortadas e pré-dobradas, resultando em perda nula de aço;

- Está composição é válida tanto para pilares e vigas de seção retangular quanto para pilares de seção circular.

4.5. 101963 - LAJE PRÉ-MOLDADA UNIDIRECIONAL, BIAPOIADA, PARA PISO, ENCHIMENTO EM CERÂMICA, VIGOTA CONVENCIONAL, ALTURA TOTAL DA LAJE (ENCHIMENTO+CAPA) = (8+4). AF_11/2020 (M2)

O custo unitário inclui todas as despesas para fornecimento de material direto e indireto (exclusive o concreto), aprovado quanto a sua qualidade pela Fiscalização, mão-de- obra para montagem, armação e enchimento.

4.6. 14.10.121 - ALVENARIA DE BLOCOS DE CONCRETO DE VEDAÇÃO 19 X 19 X 39CM – CLASSE C

O custo unitário inclui todas as despesas para fornecimento de material direto e indireto, aprovado quanto a sua qualidade pela Fiscalização, mão-de- obra para execução dos serviços e equipamentos para transporte.

O serviço será pago por metro quadrado (m²) de serviço efetivamente executado, medido conforme indicação de projeto.

4.7. 101964 - LAJE PRÉ-MOLDADA UNIDIRECIONAL, BIAPOIADA, PARA PISO, ENCHIMENTO EM CERÂMICA, VIGOTA CONVENCIONAL, ALTURA TOTAL DA LAJE (ENCHIMENTO+CAPA) = (8+4). AF_11/2020 (M2)

O custo unitário inclui todas as despesas para fornecimento de material direto e indireto (exclusive o concreto), aprovado quanto a sua qualidade pela Fiscalização, mão-de- obra para montagem, armação e enchimento.

4.8. 110301 - CHAPISCO COMUM - ARGAMASSA DE CIMENTO E AREIA 1:3 (M2)

O serviço será pago por m² (metro quadrado) de chapisco, emboço ou reboco aplicado, com base na área de forro efetivamente recoberta pela argamassa em questão, desconsiderada a área correspondente ao desenvolvimento de espaletas, ressaltos ou molduras e descontados apenas os vãos e interferências que, isoladamente, apresentarem área igual ou superior a 2,00m².



PREFEITURA MUNICIPAL DE VARGEM

Depto. de Compras e Licitações

O custo unitário remunera o fornecimento da argamassa de chapisco, emboço ou reboco especificado, bem como sua aplicação em superfícies de forro em geral, horizontais ou inclinadas.

4.9. 110210 - EMBOÇO INTERNO - ARGAMASSA DE CIMENTO E AREIA 1:3 (M2)

O serviço será pago por m² (metro quadrado) de chapisco, emboço ou reboco aplicado, com base na área de forro efetivamente recoberta pela argamassa em questão, desconsiderada a área correspondente ao desenvolvimento de espaletas, ressalto ou molduras e descontados apenas os vãos e interferências que, isoladamente, apresentarem área igual ou superior a 2,00m².

O custo unitário remunera o fornecimento da argamassa de chapisco, emboço ou reboco especificado, bem como sua aplicação em superfícies de forro em geral, horizontais ou inclinadas.

4.10. 11.16.040 - Lançamento e adensamento de concreto ou massa em fundação (M3)

1) Será medido pelo volume calculado no projeto de formas; sendo que o volume da interseção dos diversos elementos estruturais deve ser computado uma só vez (m³).

2) O item remunera o fornecimento de equipamentos e mão de obra necessários para o transporte interno à obra, lançamento e adensamento de concreto ou massa em fundação.

5. PISOS

5.1. 130242 - PISO CERÂMICO ESMALTADO (PEI-5) - ASSENTADO COM ARGAMASSA COLANTE (M2)

O serviço será pago por m² (metro quadrado) de ladrilhos, lajotas, piso ou mosaico aplicados, considerando-se a área de piso efetivamente revestida, incluídas as soleiras e descontada todas as interferências.

O custo unitário remunera o fornecimento e aplicação dos ladrilhos lajotas, piso ou mosaico especificados, inclusive as perdas de corte, massa de assentamento, o rejuntamento das peças e a limpeza das superfícies revestidas.

5.2. 19.01.062 - PEITORIL E/OU SOLEIRA EM GRANITO, ESPESSURA DE 2 CM E LARGURA ATÉ 20 CM, ACABAMENTO POLIDO (M)

1) Será medido pelo comprimento de soleira e/ou peitoril revestidos com granito (m).

2) O item remunera o fornecimento de materiais e a mão de obra necessária para execução do revestimento de peitoril e/ou soleira com granito na espessura de 2 cm e largura até 20 cm; assentamento com argamassa colante industrializada; acabamento polido, nas cores: cinza Andorinha, cinza Corumbá, Santa Cecília, verde Ubatuba ou branco Dallas. Não remunera o preparo prévio da superfície.

5.3. 050140 – REGULARIZAÇÃO COM ARGAMASSA DE CIMENTO E AREIA – TRAÇO 1:3, ESPESSURA MÉDIA 30MM

O serviço será pago por m² (metro quadrado) de regularização executada, considerando-se a área das superfícies efetivamente regularizadas, descontadas todas as interferências e computadas as respectivas dobras de arremate.

O custo unitário remunera o fornecimento de argamassa de cimento e areia, traço 1:3, bem como sua aplicação, com espessura média de 30 mm, para regularização de superfícies a serem impermeabilizadas.

5.4. 130309 - RODAPÉ CERÂMICO ESMALTADO PEIV 7CM À 10CM (M)

O serviço será pago por m (metro linear) de rodapé colocado, com base em seu comprimento efetivo, considerando-se toda e qualquer deflexão.



PREFEITURA MUNICIPAL DE VARGEM

Depto. de Compras e Licitações

O custo unitário remunera o fornecimento e colocação do rodapé especificado, inclusive o respectivo material de assentamento e/ou fixação.

5.5. 130287 - PISO VINÍLICO CROMA OU SIMILAR 2,0 MM, EXCLUSIVE ARGAMASSA DE REGULARIZAÇÃO DA BASE (M2)

O serviço será pago por m² (metro quadrado) de piso de fibro-vinil aplicadas, considerando-se a área de piso efetivamente revestida, incluídas as soleiras, e descontadas todas as interferências.

O custo unitário remunera o fornecimento e aplicação do piso de fibro-vinil especificadas, assentes com cola de contato apropriada, inclusive a referida cola.

6. PINTURA

6.1. 88489 - APLICAÇÃO MANUAL DE PINTURA COM TINTA LÁTEX ACRÍLICA EM PAREDES, DUAS DEMÃOS. AF_06/2014 (M2)

- Não inclui preparação da superfície com selador ou aplicação de massa corrida.

- Para o levantamento dos índices de produtividade foram considerados os oficiais e os serventes que auxiliavam diretamente nas proximidades do local de execução.

- Foi utilizado um pano de referência para cálculo dos itens da composição, ilustrado no Anexo 2.

6.2. 88485 - APLICAÇÃO DE FUNDO SELADOR ACRÍLICO EM PAREDES, UMA DEMÃO. AF_06/2014 (M2)

- Não inclui preparação da superfície com selador ou aplicação de massa corrida.

- Para o levantamento dos índices de produtividade foram considerados os oficiais e os serventes que auxiliavam diretamente nas proximidades do local de execução.

- Foi utilizado um pano de referência para cálculo dos itens da composição, ilustrado no Anexo 2.

6.3. 150211 - ESMALTE SINTÉTICO - ESQUADRIAS E PEÇAS DE MARCENARIA, COM EMASSAMENTO (M2)

O serviço será pago por m² (metro quadrado) de pintura executada, de acordo com os seguintes critérios:

- Portões com menos de 30% de vazios e portas de passagem em geral, internas ou externas, independentemente do tipo de folha: considerando-se a área do respectivo vão luz multiplicada por 3 (três), quando dotadas de batente convencional de madeira, ou multiplicada por 2 (dois), quando instaladas em batente metálico ou sem batente;

- Portas e portinholas de armário, medidor, quadro de energia ou caixa de passagem, alçapões, guichês e outras peças de marcenaria assemelhadas, independentemente do tipo de folha: considerando-se a área do respectivo vão luz multiplicada por 2,5 (dois e meio), quando dotadas de batente convencional de madeira, ou multiplicada por 2 (dois), quando instaladas em batente metálico ou sem batente;

- Janelas e peças de caixilharia em geral, fixas ou móveis, independentemente do tipo de folha: considerando-se a área do respectivo vão luz multiplicada por 7 (sete), quando dotadas de batente convencional de madeira e três panos de fechamento (vidro, tela e veneziana); multiplicada por 5 (cinco), quando dotadas de batente convencional de madeira e dois panos de fechamento (vidro e persiana de enrolar, ou vidro e veneziana); multiplicada por 3 (três), quando dotadas de batente convencional de madeira e um único pano de fechamento (cego, envidraçado ou de ventilação); ou ainda multiplicada por 2 (dois), quando instaladas sem batente e com um único pano de fechamento (panos fixos em geral, envidraçados ou de ventilação);

- Portões, cercas e gradeamentos de madeira em geral: considerando-se a área da respectiva projeção ortogonal multiplicada por 2 (dois), quando esta apresentar menos de 30% de vazios; multiplicada por 1,5 (um e meio), quando apresentar de 30% a 70% de vazios; ou ainda multiplicada por 1 (um), quando apresentar mais de 70% de vazios;



PREFEITURA MUNICIPAL DE VARGEM

Depto. de Compras e Licitações

- Lambris, painéis e elementos divisórios em geral: com base na área de projeção ortogonal das superfícies efetivamente pintadas ou considerando-se a referida área multiplicada por 1,5 (um e meio), quando se tratar de superfícies com ressaltos ou reentrâncias distribuídas em toda sua extensão, com altura igual ou superior a 1,00 cm;
 - Interior de armários, prateleiras e outras peças de marcenaria: considerando-se a área das superfícies efetivamente pintadas, desenvolvidos todos os ressaltos e descontadas todas as interferências, quaisquer que sejam suas dimensões.
- O custo unitário remunera o fornecimento e aplicação de esmalte sintético, para pintura de esquadrias e peças de marcenaria em geral, com ou sem massa corrida, conforme especificado, inclusive o preparo das superfícies.

6.4. 150310 - ESMALTE SINTÉTICO - ESQUADRIAS E PEÇAS DE SERRALHERIA (M2)

O serviço será pago por m² (metro quadrado) de pintura executada, de acordo com os seguintes critérios:

- Portões, portas, portinholas e alçapões (chapa lisa, veneziana ou corrugada): considerando-se a área do respectivo vão luz multiplicada por 2,5 (dois e meio), quando dotadas de batente metálico convencional, ou multiplicada por 2 (dois), quando instaladas sem batente;
- Portas e grades articuladas de enrolar ou pantográficas: considerando-se a área do respectivo vão luz multiplicada por 3 (três);
- Caixilhos de perfilado ou chapa dobrada (portas ou janelas): considerando-se a área do respectivo vão luz 1 (uma) só vez, acrescentando-se mais 1 (uma) vez a área relativa a chapas de vedação, sempre que estas representarem mais de 15% da área do vão luz em que estiverem instaladas;
- Portões de tela ou grade, gradis metálicos em geral, grades e telas de proteção: considerando-se a área da respectiva projeção ortogonal 1 (uma) só vez, acrescentando-se mais 1 (uma) vez a área relativa a chapas de vedação, sempre que estas representarem mais de 15% da área do módulo construtivo em que estiverem instaladas;
- Peças isoladas (perfilados ou chapas): considerando-se a área real desenvolvida.

O custo unitário remunera o fornecimento e aplicação de esmalte sintético, para pintura de esquadrias e peças de serralheria em geral, inclusive o preparo das superfícies e a proteção anticorrosiva.

6.5. 33.02.060 - MASSA CORRIDA A BASE DE PVA (M2)

- 1) Será medido pela área de superfície emassada, deduzindo-se toda e qualquer interferência (m²).
- 2) O item remunera o fornecimento de massa corrida à base de PVA, recomendada para a correção de pequenos defeitos; referência comercial massa corrida fabricação Suvinil, ou massa corrida fabricação Coral, ou massa corrida Metalatex fabricação Sherwin Williams ou equivalente. Remunera também materiais acessórios e a mão de obra necessária para a execução dos serviços de: limpeza da superfície, remoção de partes soltas, irregularidades e poeira, conforme recomendações do fabricante; aplicação da massa em várias demãos (2 ou 3 demãos), em camadas finas com lixamentos intermediários, conforme especificações do fabricante, lixamento final e remoção do pó da superfície emassada.

7. ESQUADRIAS

7.1. 90843 - KIT DE PORTA DE MADEIRA PARA PINTURA, SEMI-OCA (LEVE OU MÉDIA), PADRÃO MÉDIO, 80X210CM, ESPESSURA DE 3,5CM, ITENS INCLUSOS: DOBRADIÇAS, MONTAGEM E INSTALAÇÃO DO BATENTE, FECHADURA COM EXECUÇÃO DO FURO - FORNECIMENTO E INSTALAÇÃO. AF_12/2019 (UN)



PREFEITURA MUNICIPAL DE VARGEM

Depto. de Compras e Licitações

- Para o levantamento dos índices de produtividade foram considerados os oficiais e apenas os serventes que auxiliam na instalação das folhas das portas diretamente ou no transporte de materiais no andar de instalação;
- Foram consideradas perdas para os pregos e parafusos

7.2. 90844 - KIT DE PORTA DE MADEIRA PARA PINTURA, SEMI-OCA (LEVE OU MÉDIA), PADRÃO MÉDIO, 90X210CM, ESPESSURA DE 3,5CM, ITENS INCLUSOS: DOBRADIÇAS, MONTAGEM E INSTALAÇÃO DO BATENTE, FECHADURA COM EXECUÇÃO DO FURO - FORNECIMENTO E INSTALAÇÃO. AF_12/2019 (UN)

- Para o levantamento dos índices de produtividade foram considerados os oficiais e apenas os serventes que auxiliam na instalação das folhas das portas diretamente ou no transporte de materiais no andar de instalação;
- Foram consideradas perdas para os pregos e parafusos

7.3. 94569 – JANELA DE ALUMINIO TIPO MAXIM-AR, COM VIDROS, BATENTE E FERRAGENS. EXCLUSIVE ALIZAR, ACABAMENTO E CONTRAMARCO. FORNECIMENTO E INSTALAÇÃO

- O item será remunerado por metro quadrado de instalação, com especificações e dimensões conforme projeto;
- Remunera a mão de obra necessária para a instalação e o fornecimento de janela maxim ar, em alumínio perfil 25, 60 x 80 cm (a x l), acabamento branco ou brilhante, batente de 4 a 5 cm, com vidro 4 mm, sem guarnicao/alizar; silicone acetico uso geral incolor 280g. Deverá dar acabamento satisfatório.

7.4. 24.01.030 - CAIXILHO EM FERRO BASCULANTE, SOB MEDIDA (M2)

- 1) Será medido por área, na projeção vertical, de caixilho instalado (m²).
- 2) O item remunera o fornecimento do caixilho completo, tipo basculante, sob medida, perfis em T; cimento, areia, acessórios e a mão de obra necessária para a instalação completa do caixilho. Não remunera arremates de acabamento.

8. COBERTURA

8.1. 27.02.011 – CHAPA DE POLICARBONATO COMPACTA, CRISTAL ESPESSURA DE 6MM

O serviço será pago por m² (metro quadrado) de chapa de polycarbonato instalado. O custo remunera o fornecimento e instalação da chapa de polycarbonato cor cristal, espessura de 6mm, executado com estrutura perimetral de alumínio anodizado e dotado dos respectivos acessórios de fixação; e mão de obra necessária.

8.2. 068003 - REVISÃO, ESCOVAÇÃO, INCLUSIVE TOMADA DE GOTEIRAS DE TELHADOS EM GERAL, EXCLUSIVE PARA TELHAS DE BARRO COZIDO OU VIDRO (M2)

O serviço será pago por m² (metro quadrado) de telhado revisado, considerando-se sua área de projeção horizontal, acrescida de:

- 5,00% (ou multiplicada por 1,05), quando se tratar de coberturas com inclinação de 18,00 a 27,99%;
- 8,00% (ou multiplicada por 1,08), quando se tratar de coberturas com inclinação de 28,00 a 38,99%;
- 12,00% (ou multiplicada por 1,12), quando se tratar de coberturas com inclinação de 39,00 a 50,00%.



PREFEITURA MUNICIPAL DE VARGEM

Depto. de Compras e Licitações

O custo unitário remunera os serviços de revisão de telhados em geral, exclusive para telhas de barro cozido ou vidro, compreendendo, além de cuidadosa inspeção para tomada de goteiras, o reposicionamento das telhas integras que se apresentarem deslocadas, a remoção daquelas que se apresentarem danificadas, e os serviços de escovamento e limpeza das mesmas, exclusive fornecimento de elementos de fixação.

8.3. 170425 - LIMPEZA DE CANALETAS DE ÁGUAS PLUVIAIS (M)

O serviço será pago por m (metro linear) de canaleta de até 40 cm de largura, limpa.

O custo unitário remunera os serviços de limpeza das canaletas em geral, exclusive a desobstrução e limpeza dos respectivos ramais de descarga.

8.4. 16.33.250 - Calha em PVC 125mm, inclusive conexões - AP (M)

O serviço será pago por m (metro linear) de calha/rufo colocado, considerando-se o comprimento efetivamente instalado.

O custo unitário remunera o fornecimento e colocação da calha/rufo do material especificado, inclusive as perdas de recobrimento, bem como os respectivos acessórios de fixação e de vedação.

8.5. 15.01.020 – ESTRUTURA DE MADEIRA TESOURADA PARA TELHA DE BARRO – VÃOS DE 7,01 A 10,00m

O serviço será pago por metro quadrado da projeção plana da estrutura, exclusive áreas de beirais. O custo remunera o fornecimento de todo material necessário para execução e finalização da estrutura, incluindo todo o madeiramento em madeira serrada em cambará, cedrinho, cumaru, eucalipto-saligna, garapa, tuari; pregos de diversas bitolas (ref 18x27). Remunera também a execução do serviço de carpintaria, e fornecimento e montagem de andaimes que se façam necessários.

8.6. 16.02.020 – TELHA DE BARRO TIPO FRANCESA

O serviço será pago por metro quadrado da execução, exclusive áreas de beirais.

O custo remunera o fornecimento das telhas tipo francesa, bem como as cumeeiras. Remunera também a execução do serviço, e emassamento da cumeeira.

9. INSTALAÇÕES

9.1. 40.04.450 - TOMADA 2P+T DE 10 A - 250 V, COMPLETA (CJ)

1) Será medido por conjunto de tomada instalada (cj).

2) O item remunera o fornecimento e instalação de tomada de 10 A - 250V, 2P + T, com placa, haste, contatos de prata e componentes de função elétrica em liga de cobre. Referência comercial: 054343 da Pial Legrand ou equivalente. Norma técnica: NBR 14136.

9.2. 40.05.020 - INTERRUPTOR COM 1 TECLA SIMPLES E PLACA (CJ)

1) Será medido por conjunto de interruptor instalado (cj).

2) O item remunera o fornecimento e instalação de interruptor, simples de embutir, com uma tecla fosforescente, com contatos de prata, a prova de faísca, de funcionamento silencioso; remunera também o espelho correspondente.

9.3. 090996 - LUMINÁRIA COMERCIAL - 2 LÂMPADAS FLUORESCENTES 28W (SOMENTE INSTALAÇÃO) (UN)

O serviço será pago por un (unidade) de aparelho de iluminação instalado.



PREFEITURA MUNICIPAL DE VARGEM

Depto. de Compras e Licitações

O custo unitário remunera o fornecimento e montagem de todos os componentes do aparelho de iluminação especificado, inclusive a(s) lâmpada(s) e reator(es) (se existir), bem como sua instalação no respectivo ponto de luz.

9.4. 090329 - CABO 2,50MM² - ISOLAMENTO PARA 1,0KV - CLASSE 4 - FLEXÍVEL (M)

O serviço será pago por m (metro linear) de enfição executada, considerando-se o comprimento efetivo dos condutores instalados. Uma vez que os serviços relacionados na atividade 09.07.00 - PONTOS DE ENERGIA, remuneram além da execução do ponto ali especificado, a execução dos respectivos circuitos de alimentação (eletrodutos e condutores), o uso dos serviços supra relacionados deverá se restringir exclusivamente aos seguintes casos:

- Na medição de trechos correspondentes à interligação entre a caixa de entrada e o quadro geral;
- Na medição de trechos correspondentes à interligação entre o quadro geral e os quadros de distribuição;
- Na medição de quaisquer outros circuitos de alimentação, internos ou externos, desde que absolutamente distintos daqueles remunerados através da atividade 09.07.00, tais como, por exemplo, aqueles relativos à execução de eventuais redes externas de iluminação.

O custo unitário remunera o fornecimento e instalação do condutor especificado inclusive eventuais perdas de corte e o material necessário para a execução de emendas e derivações.

9.5. 090202 - ELETRODUTO DE PVC RÍGIDO, ROSCÁVEL - 25MM (3/4") (M)

O serviço será pago por m (metro linear) de tubulação executada, considerando-se o comprimento efetivo do caminho por ela percorrido. Uma vez que os serviços relacionados na atividade 09.07.00 - PONTOS DE ENERGIA remunera, além da execução do ponto ali especificado, a execução dos respectivos circuitos de alimentação (eletrodutos e condutores), o uso dos serviços supra relacionados deverá se restringir exclusivamente aos seguintes casos:

- Na medição de trechos correspondentes à interligação entre a caixa de entrada e o quadro geral;
- Na medição de trechos correspondentes à interligação entre o quadro geral e os quadros de distribuição;
- Na medição de quaisquer outros circuitos de alimentação, internos ou externos, desde que absolutamente distintos daqueles remunerados através da atividade 09.07.00, tais como, por exemplo, aqueles relativos à execução de eventuais redes externas de iluminação.

O custo unitário remunera o fornecimento e instalação do eletroduto especificado, inclusive eventuais perdas de corte e as respectivas conexões, buchas e arruelas, bem como a abertura e fechamento de rasgos em paredes, quando se tratar de tubulação embutida, ou a escavação e reaterro de valas com profundidade média de até 0,60m, quando se tratar de tubulação enterrada, ou ainda sua fixação por meio de grampos e/ou presilhas, quando se tratar de tubulação aparente.

9.6. 090740 - PONTO COM INTERRUPTOR PARALELO - 1 TECLA, EM CONDULETE 3/4" (UN)

O serviço será pago por un (unidade) de ponto de energia executado.

O custo unitário remunera a execução do ponto de energia propriamente dito, conforme especificado, bem como a execução dos respectivos circuitos de alimentação. Remunera, portanto, além do fornecimento e instalação do interruptor e/ou tomada especificada, da caixa de ferro estampado (ou condutele) e do respectivo espelho plástico (ou tampa metálica), o fornecimento e instalação dos eletrodutos e condutores necessários à interligação do ponto de energia com o respectivo ponto de luz e à interligação ponto a ponto, aí incluídas eventuais perdas de corte e o material necessário para a execução de emendas e derivações, bem como todos os elementos de fixação necessários, tais como braçadeiras, parafusos, buchas e arruelas.

10. SERVIÇOS EXTERNOS

10.1. 102364 - ALAMBRADO PARA QUADRA POLIESPORTIVA, ESTRUTURADO POR TUBOS DE AÇO GALVANIZADO, (MONTANTES COM DIÂMETRO 2", TRAVESSAS E ESCORAS COM DIÂMETRO 1 ¼"), COM TELA DE ARAME GALVANIZADO, FIO 10 BWG E MALHA QUADRADA 5X5CM (EXCETO MURETA). AF_03/2021 (M2)

O serviço será pago por m (metro linear) de alambrado executado, considerando-se sua extensão efetiva.



PREFEITURA MUNICIPAL DE VARGEM

Depto. de Compras e Licitações

O custo unitário remunera o fornecimento de material e a execução do alambrado especificado com tela galvanizada, malha 2", fio nº10, tubo de aço galvanizado diâmetro 2", base em tijolo comum e demais itens de acordo com detalhe EDIF, inclusive a respectiva pintura em esmalte sintético.

10.2. 170142 - PP.25/29 - PORTÃO EM FERRO PERFILADO COM CHAPA, 2 FOLHAS (M2)

O serviço será pago por m² (metro quadrado) de portão instalado.

O custo unitário remunera o fornecimento de material e a execução do portão especificado, inclusive sua instalação e pintura, sendo que para os portões tipo parque está inclusa a fundação com broca de concreto diâmetro = 20cm.

10.3. 034005 – LIMPEZA DE SUPERFÍCIES COM HIDROJATEAMENTO

O custo unitário remunera o fornecimento da mão de obra, os materiais, a água, os equipamentos, as redes e a energia elétrica.

A medição será aprovada pela fiscalização após a conclusão dos serviços em padrões de qualidade compatíveis com as necessidades de cada etapa do trabalho.

As áreas a serem jateadas serão liberadas por escrito pela fiscalização.

O serviço será pago por metro quadrado (m²) de área efetivamente jateada.

10.4. 170401 – LIMPEZA GERAL DA OBRA

O custo unitário remunera o fornecimento da mão de obra, os materiais, a água, os equipamentos, as redes e a energia elétrica.

A medição será aprovada pela fiscalização após a conclusão dos serviços em padrões de qualidade compatíveis com as necessidades de cada etapa do trabalho.

As áreas a serem limpas serão liberadas por escrito pela fiscalização.

O serviço será pago por metro quadrado (m²) de área efetivamente limpa para condições de uso.

10.5. 170409 – LIMPEZA DE PISOS E REVESTIMENTOS DE ARGAMASSA, CERÂMICA OU PEDRAS NATURAIS

O custo unitário remunera o fornecimento da mão de obra, os materiais, a água, os equipamentos, as redes e a energia elétrica.

A medição será aprovada pela fiscalização após a conclusão dos serviços em padrões de qualidade compatíveis com as necessidades de cada etapa do trabalho.

As áreas a serem limpas serão liberadas por escrito pela fiscalização.

O serviço será pago por metro quadrado (m²) de área efetivamente limpa para condições de uso, reforçando a necessidade de qualidade na retirada de restos de "rejuntas".

10.6. 170409 – LIMPEZA DE VIDROS EM GERAL, INCLUSIVE CAIXILHO

O custo unitário remunera o fornecimento da mão de obra, os materiais, a água, os equipamentos, as redes e a energia elétrica.

A medição será aprovada pela fiscalização após a conclusão dos serviços em padrões de qualidade compatíveis com as necessidades de cada etapa do trabalho.

As áreas a serem limpas serão liberadas por escrito pela fiscalização.

O serviço será pago por metro quadrado (m²) de área efetivamente limpa para condições de uso, reforçando a necessidade de qualidade na retirada de restos de argamassas nos caixilhos e trilhos.

Patrick de Paula da Silva Morais

Engenheiro Civil

CREA-SP 5.071.134.078

Secretaria Municipal de Obras



PREFEITURA MUNICIPAL DE VARGEM

Depto. de Compras e Licitações

Obra

Reforma da Creche Municipal Lucas Morbidelli Caciani

Bancos

**SINAPI -
05/2023 - São
Paulo
SIURB -
01/2023 - São
Paulo
CPOS/CDHU -
05/2023 - São
Paulo**

B.D.I.

25,0%

Encargos Sociais

Desonerado: embutido nos preços unitário dos insumos de mão de obra, de acordo com as bases.

Orçamento Sintético

Item	Código	Banco	Descrição	Und	Quant.	Valor Unit	Valor Unit com BDI	Total	Peso (%)
1			SERVIÇOS INICIAIS					19.203,18	7,03 %
1.1	02.08.020	CPOS/CDHU	Placa de identificação para obra	m ²	6	903,19	1.128,98	6.773,88	2,48 %
1.2	02.10.020	CPOS/CDHU	Locação de obra de edificação	m ²	72	16,17	20,21	1.455,12	0,53 %
1.3	93208	SINAPI	EXECUÇÃO DE ALMOXARIFADO EM CANTEIRO DE OBRA EM CHAPA DE MADEIRA COMPENSADA, INCLUSO PRATELEIRAS. AF_02/2016	m ²	5	973,54	1.216,92	6.084,60	2,23 %
1.4	02.02.130	CPOS/CDHU	Locação de container tipo escritório com 1 vaso sanitário, 1 lavatório e 1 ponto para chuveiro - área mínima de 13,80 m ²	UNMES	3	1.303,89	1.629,86	4.889,58	1,79 %
2			DEMOLIÇÃO E RETIRADA					6.145,64	2,25 %
2.1	045004	SIURB	DEMOLIÇÃO DE ALVENARIA EM GERAL (TIJOLOS OU BLOCOS)	m ³	7,58	58,62	73,27	555,38	0,20 %
2.2	04.11.020	CPOS/CDHU	Retirada de aparelho sanitário incluindo acessórios	UN	2	38,59	48,23	96,46	0,04 %
2.3	03.04.020	CPOS/CDHU	Demolição manual de revestimento cerâmico, incluindo a base	m ²	51,13	10,58	13,22	675,93	0,25 %
2.4	04.11.030	CPOS/CDHU	Retirada de bancada incluindo pertences	m ²	3,52	54,76	68,45	240,94	0,09 %
2.5	04.08.020	CPOS/CDHU	Retirada de folha de esquadria em madeira	UN	2	19,56	24,45	48,90	0,02 %
2.6	04.09.020	CPOS/CDHU	Retirada de esquadria metálica em geral	m ²	7,92	27,37	34,21	270,94	0,10 %
2.7	05.08.220	CPOS/CDHU	Carregamento mecanizado de entulho	m ³	13,72	17,44	21,80	299,09	0,11 %



PREFEITURA MUNICIPAL DE VARGEM

Depto. de Compras e Licitações

			fragmentado, com caminhão à disposição dentro da obra, até o raio de 1 km						
2.8	05.07.050	CPOS/CDHU	Remoção de entulho de obra com caçamba metálica - material volumoso e misturado por alvenaria, terra, madeira, papel, plástico e metal	m ³	13,72	120,18	150,22	2.061,01	0,75 %
2.9	05.09.008	CPOS/CDHU	Transporte e taxa de destinação de resíduo sólido em aterro, tipo telhas cimento amianto	T	1,37	1.107,74	1.384,67	1.896,99	0,69 %
3			FUNDAÇÃO					8.061,60	2,95 %
3.1	020102	SIURB	BROCA DE CONCRETO - DIÂMETRO DE 25CM	M	80	80,62	100,77	8.061,60	2,95 %
4			ALVENARIA/ESTRUTURA					70.223,63	25,70 %
4.1	96545	SINAPI	ARMAÇÃO DE BLOCO, VIGA BALDRAME OU SAPATA UTILIZANDO AÇO CA-50 DE 8 MM - MONTAGEM. AF_06/2017	KG	876	14,74	18,42	16.135,92	5,91 %
4.2	020301	SIURB	FORMA COMUM DE TÁBUAS DE PINUS	m ²	100,22	74,24	92,80	9.300,41	3,40 %
4.3	030318	SIURB	CONCRETO FCK = 25,0MPA - USINADO E BOMBEÁVEL	m ³	16,1	497,88	622,35	10.019,83	3,67 %
4.4	92762	SINAPI	ARMAÇÃO DE PILAR OU VIGA DE ESTRUTURA CONVENCIONAL DE CONCRETO ARMADO UTILIZANDO AÇO CA-50 DE 10,0 MM - MONTAGEM. AF_06/2022	KG	227,62	11,02	13,77	3.134,32	1,15 %
4.5	101963	SINAPI	LAJE PRÉ-MOLDADA UNIDIRECIONAL, BIAPOIADA, PARA PISO, ENCHIMENTO EM CERÂMICA, VIGOTA CONVENCIONAL, ALTURA TOTAL DA LAJE (ENCHIMENTO+CAPA) = (8+4). AF_11/2020_PA	m ²	21,83	183,30	229,12	5.001,68	1,83 %
4.6	14.10.121	CPOS/CDHU	Alvenaria de bloco de concreto de vedação de 19 x 19 x 39 cm - classe C	m ²	85,88	95,94	119,92	10.298,72	3,77 %
4.7	101964	SINAPI	LAJE PRÉ-MOLDADA UNIDIRECIONAL, BIAPOIADA, PARA FORRO, ENCHIMENTO EM CERÂMICA, VIGOTA CONVENCIONAL, ALTURA TOTAL DA LAJE (ENCHIMENTO+CAPA) = (8+3). AF_11/2020_PA	m ²	21,83	172,02	215,02	4.693,88	1,72 %
4.8	110301	SIURB	CHAPISCO COMUM - ARGAMASSA DE CIMENTO E AREIA 1:3	m ²	168,88	7,78	9,72	1.641,51	0,60 %



PREFEITURA MUNICIPAL DE VARGEM

Depto. de Compras e Licitações

4.9	110210	SIURB	EMBOÇO INTERNO - ARGAMASSA DE CIMENTO E AREIA 1:3	m ²	168,88	39,64	49,55	8.368,00	3,06 %
4.10	11.16.040	CPOS/CDHU	Lançamento e adensamento de concreto ou massa em fundação	m ³	8,76	148,80	186,00	1.629,36	0,60 %
5			PISOS					44.467,49	16,27 %
5.1	130242	SIURB	PISO CERÂMICO ESMALTADO (PEI-5) - ASSENTADO COM ARGAMASSA COLANTE	m ²	115,55	93,58	116,97	13.515,88	4,95 %
5.2	19.01.062	CPOS/CDHU	Peitoril e/ou soleira em granito, espessura de 2 cm e largura até 20 cm, acabamento polido	M	6	153,40	191,75	1.150,50	0,42 %
5.3	050140	SIURB	REGULARIZAÇÃO COM ARGAMASSA DE CIMENTO E AREIA - TRAÇO 1:3, ESPESSURA MÉDIA 30MM	m ²	115,55	40,90	51,12	5.906,91	2,16 %
5.4	130309	SIURB	RODAPÉ CERÂMICO ESMALTADO PEIV 7CM À 10CM	M	106,58	23,74	29,67	3.162,22	1,16 %
5.5	130287	SIURB	PISO VINÍLICO CROMA OU SIMILAR 2,0 MM, EXCLUSIVE ARGAMASSA DE REGULARIZAÇÃO DA BASE	m ²	115,55	143,54	179,42	20.731,98	7,59 %
6			PINTURA					23.258,20	8,51 %
6.1	88489	SINAPI	PINTURA LÁTEX ACRÍLICA PREMIUM, APLICAÇÃO MANUAL EM PAREDES, DUAS DEMÃOS. AF_04/2023	m ²	924,59	13,27	16,58	15.329,70	5,61 %
6.2	88485	SINAPI	FUNDO SELADOR ACRÍLICO, APLICAÇÃO MANUAL EM PAREDE, UMA DEMÃO. AF_04/2023	m ²	462,26	4,53	5,66	2.616,39	0,96 %
6.3	150211	SIURB	ESMALTE SINTÉTICO - ESQUADRIAS E PEÇAS DE MARCENARIA, COM EMASSAMENTO	m ²	26,46	52,55	65,68	1.737,89	0,64 %
6.4	150310	SIURB	ESMALTE SINTÉTICO - ESQUADRIAS E PEÇAS DE SERRALHERIA	m ²	10,8	58,96	73,70	795,96	0,29 %
6.5	33.02.060	CPOS/CDHU	Massa corrida a base de PVA	m ²	169,2	13,14	16,42	2.778,26	1,02 %
7			ESQUADRIAS					17.100,83	6,26 %
7.1	90843	SINAPI	KIT DE PORTA DE MADEIRA PARA PINTURA, SEMI-OCA (LEVE OU MÉDIA), PADRÃO MÉDIO, 80X210CM, ESPESSURA DE 3,5CM, ITENS INCLUSOS: DOBRADIÇAS, MONTAGEM E	UN	1	1.302,76	1.628,45	1.628,45	0,60 %



PREFEITURA MUNICIPAL DE VARGEM

Depto. de Compras e Licitações

			INSTALAÇÃO DO BATENTE, FECHADURA COM EXECUÇÃO DO FURO - FORNECIMENTO E INSTALAÇÃO. AF_12/2019						
7.2	90844	SINAPI	KIT DE PORTA DE MADEIRA PARA PINTURA, SEMI-OCA (LEVE OU MÉDIA), PADRÃO MÉDIO, 90X210CM, ESPESSURA DE 3,5CM, ITENS INCLUSOS: DOBRADIÇAS, MONTAGEM E INSTALAÇÃO DO BATENTE, FECHADURA COM EXECUÇÃO DO FURO - FORNECIMENTO E INSTALAÇÃO. AF_12/2019	UN	4	1.391,37	1.739,21	6.956,84	2,55 %
7.3	94569	SINAPI	JANELA DE ALUMÍNIO TIPO MAXIM-AR, COM VIDROS, BATENTE E FERRAGENS. EXCLUSIVE ALIZAR, ACABAMENTO E CONTRAMARCO. FORNECIMENTO E INSTALAÇÃO. AF_12/2019	m ²	3,6	707,53	884,41	3.183,87	1,17 %
7.4	24.01.030	CPOS/CDHU	Caixilho em ferro basculante, sob medida	m ²	3,6	1.184,82	1.481,02	5.331,67	1,95 %
8			COBERTURA					30.360,36	11,11 %
8.1	27.02.011	CPOS/CDHU	Chapa em policarbonato compacta, cristal, espessura de 6 mm	m ²	22,5	598,48	748,10	16.832,25	6,16 %
8.2	068003	SIURB	REVISÃO, ESCOVAÇÃO, INCLUSIVE TOMADA DE GOTEIRAS DE TELHADOS EM GERAL, EXCLUSIVE PARA TELHAS DE BARRO COZIDO OU VIDRO	m ²	60	30,83	38,53	2.311,80	0,85 %
8.3	170425	SIURB	LIMPEZA DE CANALETAS DE ÁGUAS PLUVIAIS	M	35	2,93	3,66	128,10	0,05 %
8.4	16.33.250	CPOS/CDHU	Calha em PVC 125mm, inclusive conexões - AP	M	25	129,39	161,73	4.043,25	1,48 %
8.5	15.01.020	CPOS/CDHU	Estrutura de madeira tesourada para telha de barro - vãos de 7,01 a 10,00 m	m ²	21,83	173,32	216,65	4.729,46	1,73 %
8.6	16.02.020	CPOS/CDHU	Telha de barro tipo francesa	m ²	21,83	84,86	106,07	2.315,50	0,85 %
9			INSTALAÇÕES					6.213,93	2,27 %
9.1	40.04.450	CPOS/CDHU	Tomada 2P+T de 10 A - 250 V, completa	CJ	6	24,10	30,12	180,72	0,07 %
9.2	40.05.020	CPOS/CDHU	Interruptor com 1 tecla simples e placa	CJ	2	23,51	29,38	58,76	0,02 %



PREFEITURA MUNICIPAL DE VARGEM

Depto. de Compras e Licitações

9.3	090996	SIURB	LUMINÁRIA COMERCIAL - 2 LÂMPADAS FLUORESCENTES 28W	UN	5	350,69	438,36	2.191,80	0,80 %
9.4	090329	SIURB	CABO 2,50MM2 - ISOLAMENTO PARA 1,0KV - CLASSE 4 - FLEXÍVEL	M	350	4,59	5,73	2.005,50	0,73 %
9.5	090202	SIURB	ELETRODUTO DE PVC RÍGIDO, ROSCÁVEL - 25MM (3/4")	M	35	20,83	26,03	911,05	0,33 %
9.6	090740	SIURB	PONTO COM INTERRUPTOR PARALELO - 1 TECLA, EM CONDULETE 3/4"	UN	3	230,96	288,70	866,10	0,32 %
10			SERVIÇOS EXTERNOS					48.191,33	17,64 %
10.1	102364	SINAPI	ALAMBRADO PARA QUADRA POLIESPORTIVA, ESTRUTURADO POR TUBOS DE AÇO GALVANIZADO, (MONTANTES COM DIÂMETRO 2", TRAVESSAS E ESCORAS COM DIÂMETRO 1 ¼"), COM TELA DE ARAME GALVANIZADO, FIO 10 BWG E MALHA QUADRADA 5X5CM (EXCETO MURETA). AF_03/2021	m ²	150	211,92	264,90	39.735,00	14,54 %
10.2	170142	SIURB	PP.25/29 - PORTÃO EM FERRO PERFILADO COM CHAPA, 2 FOLHAS	m ²	4	665,43	831,78	3.327,12	1,22 %
10.3	034005	SIURB	LIMPEZA DE SUPERFÍCIES COM HIDROJATEAMENTO	m ²	15	6,60	8,25	123,75	0,05 %
10.4	170401	SIURB	LIMPEZA GERAL DA OBRA	m ²	180	11,72	14,65	2.637,00	0,97 %
10.5	170409	SIURB	LIMPEZA DE PISOS E REVESTIMENTO DE ARGAMASSA, CERÂMICA OU PEDRAS NATURAIS	m ²	110	9,77	12,21	1.343,10	0,49 %
10.6	170410	SIURB	LIMPEZA DE VIDROS EM GERAL, INCLUSIVE CAIXILHO	m ²	56	14,65	18,31	1.025,36	0,38 %

Total sem BDI

218.599,88

Total do BDI

54.626,31

Total Geral

273.226,19

ORÇAMENTOS DE ENGENHARIA

Setor de Engenharia



PREFEITURA MUNICIPAL DE VARGEM

Depto. de Compras e Licitações



EFEITURA DO MUNICÍPIO DE VARGEM CRONOGRAMA FÍSICO FINANCEIRO

Data Base: mai/23

BDI = 25,00 %

OBRA: REFORMA DA CRECHE LUCAS
MORBIDELLI CACIANI

Município: VARGEM/SP

Codigo Atividade	Descrição da Atividade	Valor Orçado	%	30 DIAS		60 DIAS		90 DIAS	
				%	R\$	%	R\$	%	R\$
01.00	SERVICOS INICIAIS	19.203,18	7,03	100%	19.203,18	-	-	-	-
02.00	DOMOLIÇÃO E RETIRADA	6.145,64	2,25	100%	6.145,64	-	-	-	-
03.00	FUNDAÇÃO	8.061,60	2,95	100%	8.061,60	-	-	-	-
04.00	ALVENARIA / ESTRUTURA	70.223,63	25,70	-	-	100%	70.223,63	-	-
05.00	PISOS	44.467,49	16,27	-	-	50%	22.233,75	50%	22.233,75
06.00	PINTURA	23.258,20	8,51	-	-	-	-	100%	23.258,20



PREFEITURA MUNICIPAL DE VARGEM

Depto. de Compras e Licitações

07.00	ESQUADRIAS	17.100,83	6,26		-		-	100%	17.100,83
08.00	COBERTURA	30.360,36	11,11		-	100%	30.360,36		-
09.00	INSTALAÇÕES	6.213,93	2,27		-	70%	4.349,75	30%	1.864,18
10.00	SERVIÇOS EXTERNOS	48.191,33	17,64	100%	48.191,33		-		-
	TOTAL DOS SERVIÇOS	273.226,19	100,00	29,87%	81.601,75	46,54%	127.167,49	23,59%	64.456,96
		TOTAL GERAL		R\$ 273.226,19					

VARGEM, 05 DE JULHO DE 2023

Patrick de Paula da Silva Morais
Engenheiro Civil
CREA-SP 5.071.134.078
Secretaria Municipal de Obras



PREFEITURA MUNICIPAL DE VARGEM

Depto. de Compras e Licitações

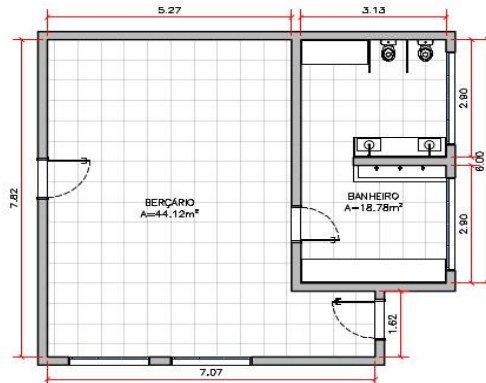

PLANTA BAIXA — SITUAÇÃO ATUAL
ESC.: 1:100

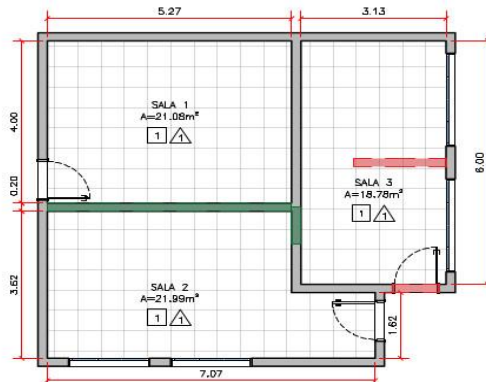

PLANTA BAIXA — SITUAÇÃO PRETENDIDA
ESC.: 1:100

NOTAS:

BANHEIRO:

01. DEMOLIÇÃO DE AZULEJOS;
02. DEMOLIÇÃO DO COCHO (LAVATÓRIO);
03. REMOÇÃO DAS LOUÇAS E METAIS EXISTENTES;
04. REMOÇÃO DE ESPELHOS EXISTENTES;
05. REMOÇÃO DOS GRANITOS EXISTENTE;
07. PINTURA DE PORTAS E PAREDES;
08. REVISÃO DE ILUMINAÇÃO;
09. REGULARIZAÇÃO E ACABAMENTO DAS PAREDES DO BANHEIRO;
10. ABERTURA DE VÃO DE PORTA PARA ACESSO À SALA 3.

BERÇÁRIO:

01. EXECUÇÃO DE PAREDE PARA DIVISÃO DE SALAS;
02. EMASSAMENTO E PINTURA DA PAREDE CONSTRUÍDA.

LEGENDA:

- A DEMOLIR
- A CONSTRUIR

QUADRO DE ÁREAS	
AMBIENTE	ÁREA
SALA 1	21,08m ²
SALA 2	21,99m ²
SALA 3	18,78m ²

TABELA DE ACABAMENTOS	
CÓD.	DESCRIÇÃO
1	PISO CERÂMICO — MODELO A DEFINIR
△	ACABAMENTO EM PINTURA

LOCAL:

CRECHE MUNICIPAL LUCAS MORBIDELLI CACIANI

PROJETO:

LEVANTAMENTO E INTERVENÇÃO

TÍTULO:

REFORMA DO BERÇÁRIO

FOLHA:

01 / 05

Arquitetura e Design

ARQUITETA:
ANA PAULA ZAMBETTI

REV.:
00

ESCALA:
1:100

DATA:
13/09/2022

NOME DO ARQUIVO:
20220913_Creche

Folha_A3



PREFEITURA MUNICIPAL DE VARGEM

Depto. de Compras e Licitações

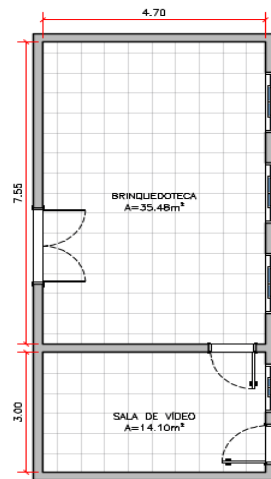

PLANTA BAIXA – SITUAÇÃO ATUAL
ESC.: 1:100

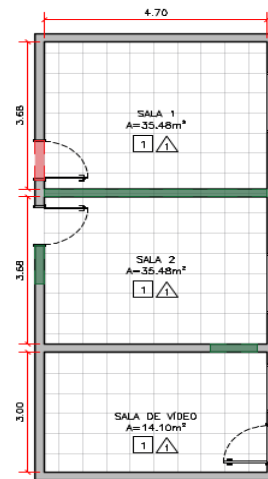

PLANTA BAIXA – SITUAÇÃO PRETENDIDA
ESC.: 1:100

NOTAS:

BRINQUEDOTECA:

01. REMOÇÃO DE ESQUADRIA E FECHAMENTO DE VÃO;
02. REMOÇÃO DE PORTA DUPLA E FECHAMENTO DE VÃO;
03. EXECUÇÃO DE PAREDE PARA DIVISÃO DE SALAS;
04. ABERTURA DE VÃO E INSTAÇÃO DE PORTA;
05. ACABAMENTO DA PAREDE CONSTRUÍDA;
06. PINTURA DE PORTAS E PAREDES;
07. REVISÃO DE ILUMINAÇÃO;

SALA DE TV:

01. DEMOLIÇÃO DE AZULEJOS;
02. REMOÇÃO E FECHAMENTO DE VÃO DE PORTA;
03. REGULARIZAÇÃO E ACABAMENTO DAS PAREDES.

LEGENDA:

- A DEMOLIR
- A CONSTRUIR

QUADRO DE ÁREAS	
AMBIENTE	ÁREA
SALA 1	35.48m²
SALA 2	35.48m²
SALA DE VIDEO	14.10m²

TABELA DE ACABAMENTOS	
CÓD.	DESCRIÇÃO
1	PISO CERÂMICO – MODELO A DEFINIR
△	ACABAMENTO EM PINTURA

LOCAL:

CRECHE MUNICIPAL LUCAS MORBIDELLI CACIANI

PROJETO:

LEVANTAMENTO E INTERVENÇÃO

TÍTULO:

REFORMA DA BRINQUEDOTECA E SALA
DE VIDEO

FOLHA:

02 / 05

Arquitetura e Design

ARQUITETA:
ANA PAULA ZAMBETTI

ESCALA:
1:100

DATA:
13/09/2022

REV.:
00

NOME DO ARQUIVO:
20220913_Creche

Folha_A3



PREFEITURA MUNICIPAL DE VARGEM

Depto. de Compras e Licitações

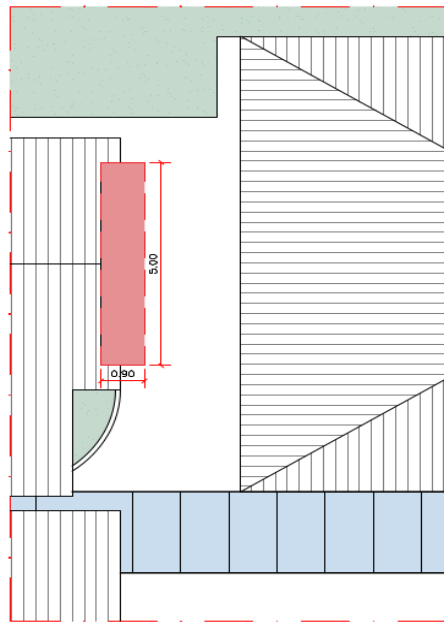

PLANTA BAIXA – SITUAÇÃO ATUAL
ESC.: 1:100

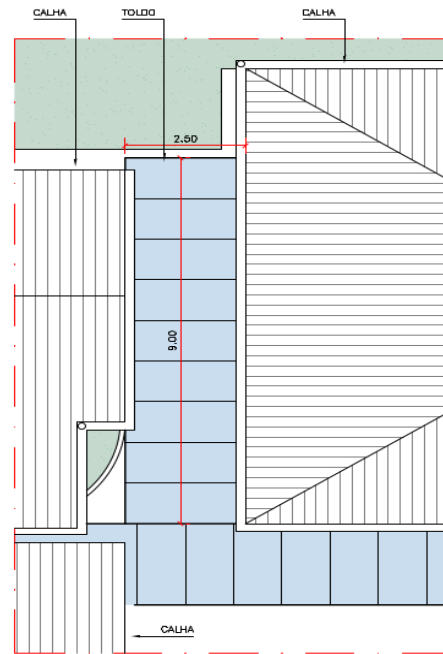

PLANTA BAIXA – SITUAÇÃO PRETENDIDA
ESC.: 1:100

NOTAS:

TOLDO:

01. DEMOLIÇÃO DE TELhado EXISTENTE;
02. EXECUÇÃO DE COBERTURA EM TOLDO;
03. INSTALAÇÃO DE CALHA PARA TELhado;
04. REVISÃO DE TOLDO EM TODA A UNIDADE;
05. EXECUÇÃO DE COBERTURA EM TOLDO PARA ESTACIONAMENTO;

ESTACIONAMENTO:

1. ABERTURA DE PORTÃO PARA VEÍCULO NO ACESSO DA ESCOLA – 2.50x2.00m;
2. REGULARIZAÇÃO DE PISO PARA ACESSO AO ESTACIONAMENTO.

LEGENDA:

-  A DEMOLIR
-  A CONSTRUIR

LOCAL:

CRECHE MUNICIPAL LUCAS MORBIDELLI CACIANI

PROJETO:

LEVANTAMENTO E INTERVENÇÃO

TÍTULO:

REFORMA DO BERÇÁRIO,
BRINQUEDOTECA E COBERTURA.

FOLHA:

03 / 05



Arquitetura e Design

ARQUITETA:
ANA PAULA ZAMBETTI

ESCALA:
1:100

DATA:
13/09/2022

REV.:
00

NOME DO ARQUIVO:
20220913_Creche

Folha 03



PREFEITURA MUNICIPAL DE VARGEM

Depto. de Compras e Licitações

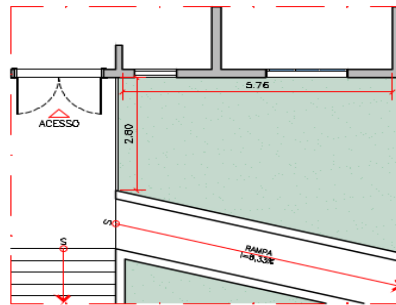

PLANTA BAIXA – SITUAÇÃO ATUAL
ESC.: 1:100

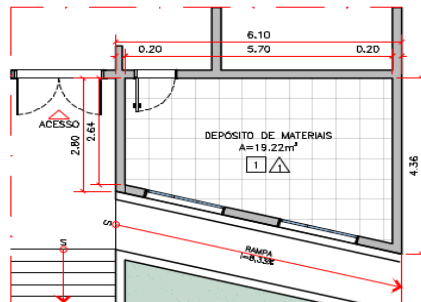

PLANTA BAIXA – SITUAÇÃO PRETENDIDA
ESC.: 1:100

NOTAS:

DEPÓSITO DE MATERIAIS:

01. EXECUÇÃO DE PILARES, VIGAS E LAJE;
02. EXECUÇÃO DE PAREDES;
03. EXECUÇÃO DE TELHADO;
04. ASSENTAMENTO DE PISO CERÂMICO;
05. EMASSAMENTO E PINTURA INTERNA E EXTERNA;
06. ABERTURA E INSTALAÇÃO DE PORTA E JANELAS;
07. REMOÇÃO DE JANELA EXISTENTE;
08. REMOÇÃO DE GRADIL EXISTENTE.

GRADIL:

01. EXECUÇÃO DE MURO – 75.00x0.20m;
02. EXECUÇÃO DE GRADIL – 75.00x2.00m;
03. INSTALAÇÃO DE PORTÃO PARA GRADIL – 1.00x2.00m.

QUADRO DE ÁREAS	
AMBIENTE	ÁREA
DEPÓSITO DE MATERIAIS	19,22m²

TABELA DE ACABAMENTOS	
CÓD.	DESCRIÇÃO
1	PISO CERÂMICO – MODELO A DEFINIR
△	ACABAMENTO EM PINTURA

LOCAL:

CRECHE MUNICIPAL LUCAS MORBIDELLI CACIANI

PROJETO:

LEVANTAMENTO E INTERVENÇÃO

TÍTULO:

CONSTRUÇÃO DE SALA PARA DEPÓSITO DE MATERIAIS

FOLHA:

04 / 05

Arquiteta e Design

ARQUITETA:
ANA PAULA ZAMBETTI

ESCALA:
1:100

DATA:
13/09/2022

REV.:
00

NOME DO ARQUIVO:
20220913_Creche

Folha_A3



PREFEITURA MUNICIPAL DE VARGEM

Depto. de Compras e Licitações

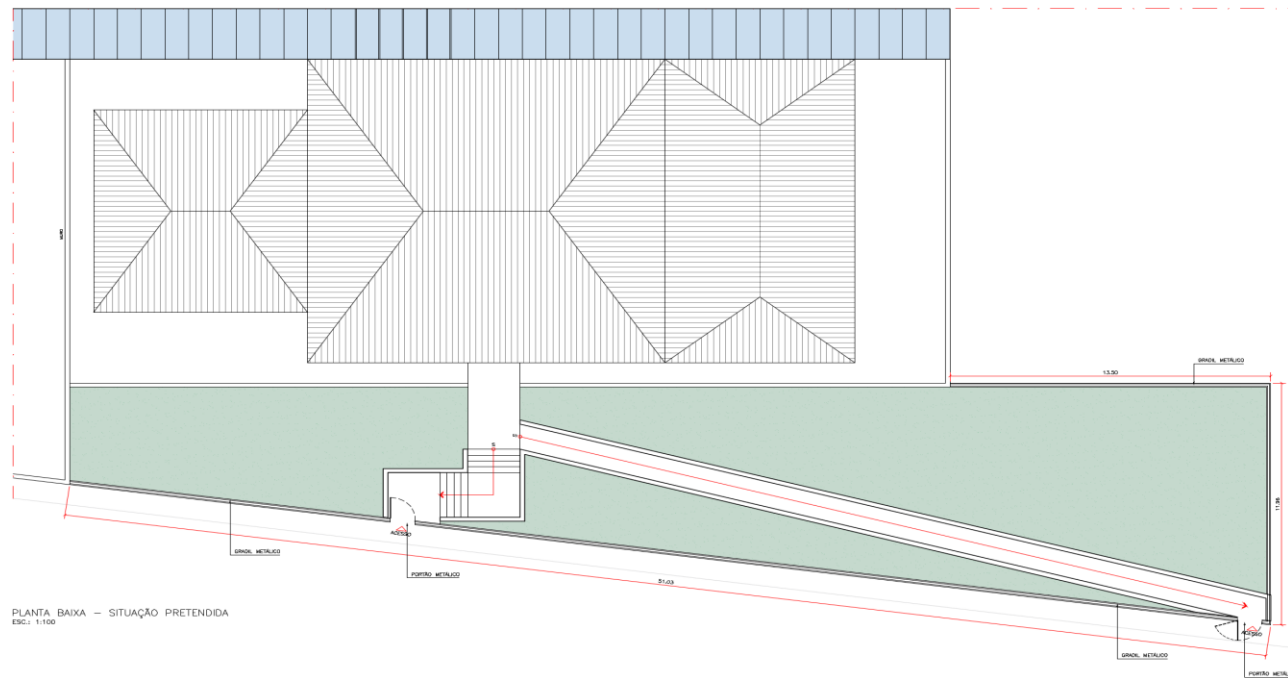

PLANTA BAIXA - SITUAÇÃO PRETENDIDA
ESC: 1:100

NOTAS:

TOILDO:

01. DEMOLIÇÃO DE TELHADO EXISTENTE;
02. EXECUÇÃO DE COBERTURA EM TOILDO;
03. INSTALAÇÃO DE CALHA PARA TELHADO;
04. REVISÃO DE TOILDO EM TODA A UNIDADE;
05. EXECUÇÃO DE COBERTURA EM TOILDO PARA ESTACIONAMENTO.

LOCAL:

CRECHE MUNICIPAL LUCAS MORBIDELLI CACIANI

PROJETO:

LEVANTAMENTO E INTERVENÇÃO

TÍTULO:

CONSTRUÇÃO DE GRADIL E PORTÕES
DE ACESSO

FOLHA:

05 / 05

Professora Design

TARGUETELA:
ANA PAULA ZAMBETTI

ESCALA:
1:100

REV:
00

DATA:
13/09/2022

NOME DO ARQUIVO:
20220913_Creche

08/04/21



PREFEITURA MUNICIPAL DE VARGEM

Depto. de Compras e Licitações

ANEXO II - MINUTA DO TERMO DE CONTRATO

PROCESSO ADMINISTRATIVO	724/2023	EDITAL	054/2023
TOMADA DE PREÇO	005/2023	CONTRATO	/2023

Contrato de empreitada global de obra que entre si fazem, de um lado, como Contratante o Município de Vargem/SP e do outro como Contratada a Empresa [REDACTED], em conformidade com as cláusulas abaixo e a Tomada de Preço 005/2023.

CLÁUSULA I - PARTES E FUNDAMENTOS

1.1 CONTRATANTE: Prefeitura Municipal de Vargem, CNPJ 67.160.507/0001-83, com sede na Rua Geraldino de Oliveira, 236, Centro, Vargem/SP, neste ato representada pelo Prefeito Municipal, o Sr. Leodécio Alves de Lima, CPF: 297.749.628-93, residente e domiciliado em Vargem/SP.

1.2 CONTRATADA: A empresa [REDACTED], com sede à [REDACTED], portadora do CNPJ **XX.XXX.XXX/XXXX-XX**, neste ato devidamente representada por [REDACTED].

1.3 A presente contratação decorre do Processo Administrativo 724/2023, Tomada de Preços 005/2023, efetuada com base na Lei 8.666/93, posteriores alterações, legislação complementar em vigor, Especificações, Projetos e Planilhas de Serviços.

1.4 O presente contrato fundamenta-se na Lei nº 8.666/1993 e vincula - se ao Edital e anexos da Tomada de Preços nº 005/2023 constante do processo nº 724/2023, bem como à proposta do CONTRATADO.

CLÁUSULA II - DO OBJETO

2.1 O objeto da presente contratação de empresa para reforma e adequação da Creche Municipal Lucas Morbidelli Caciani.

CLÁUSULA III – DAS CONDIÇÕES DE PRESTAÇÕES DE SERVIÇOS

3.1 Para execução dos serviços deverão ser observadas as normas técnicas cabíveis.

3.2 Os serviços deverão ser executados de acordo com as orientações expedidas pela Fiscalização da Prefeitura Municipal de Vargem/SP, a quem compete expedir Ordens de Serviço e orientar sobre sequência de serviços a serem executados.

3.3 Caso ocorram serviços extras aos constantes em planilha, antes da execução dos mesmos deverá ser apresentada à Fiscalização, composição de preços unitários para a devida apreciação. Estes preços poderão ser aprovados ou não. Os serviços extras só poderão ser realizados após aprovação da Secretaria Municipal de Obras e Serviços da Prefeitura Municipal de Vargem/SP, mediante termo aditivo e nos termos da legislação vigente.

CLÁUSULAS IV – PRAZO, VIGÊNCIA, PRORROGAÇÃO, VALOR, PREÇO E REAJUSTE

4.1 Os serviços deverão ser iniciados no prazo máximo de 05 (cinco) dias e concluídos no prazo máximo de 90 (noventa) dias, a contar da data da Ordem de Serviço expedida pela Prefeitura Municipal de Vargem/SP, o contrato terá vigência de 12 (doze) meses a contar da data de sua assinatura, podendo ser prorrogado nos termos do art. 57 da Lei 8.666/93 e alterações.



PREFEITURA MUNICIPAL DE VARGEM

Depto. de Compras e Licitações

4.2 O presente Contrato será regido pelo regime de "empreitada por preço global". O valor global estimado do Contrato é de R\$ 273.226,19 (duzentos e setenta e três mil e duzentos e vinte e seis reais e dezenove centavos).

4.3 O preço dos serviços contratados será em conformidade com os constantes em planilha de serviços anexa e integrante deste Contrato.

4.4 As despesas decorrentes do objeto que deram origem a este processo correrão por conta da seguinte dotação orçamentária:

Secretaria Municipal de Educação:

06.01.12.365.0051.2.070.449051.05.2800000.

4.5 Não haverá reajustamento nos preços propostos, salvo, se por razões supervenientes, os prazos ultrapassarem o período de 12 (doze) meses a partir da data base e serão realizados conforme os procedimentos:

4.5.1 O índice de reajuste será o Índice Nacional de Custo da Construção Civil - INCC, da coluna 35, da Fundação Getúlio Vargas, publicada na revista Conjuntura Econômica;

4.5.2 A data base adotada será SINAPI - 05/2023 - São Paulo; SIURB - 01/2023 - São Paulo; CPOS / CDHU - 05/2023 - São Paulo.

4.6 Somente ocorrerá este reajuste para as parcelas que ultrapassem o período mencionado e caso o adimplemento da obrigação das parcelas a realizar não estejam atrasadas por culpa da CONTRATADA conforme cronograma físico aprovado pela Fiscalização do Contratante.

4.7 Não se admitirá como encargo financeiro juros, despesas bancárias e ônus semelhantes.

4.8 Na ausência de previsão legal quanto ao índice substituto, as partes elegerão novo índice oficial, para reajustamento do preço do valor remanescente.

CLÁUSULA V - DAS OBRIGAÇÕES DA CONTRATADA

5.1 Fornecer todos os materiais e insumos necessários à execução do objeto contratual;

5.2 Manter durante toda a execução do presente contrato, em compatibilidade com as obrigações por ele assumidas, todas as condições de habilitação e qualificação exigidas no Processo Licitatório;

5.3 Providenciar ferramentas e equipamentos necessários e suficientes a uma boa execução dos serviços.

5.4 Executar dentro da melhor técnica, os serviços contratados, obedecendo rigorosamente às normas da ABNT, especificações, projetos e instruções da fiscalização da Prefeitura Municipal de Vargem/SP.

5.5 Assegurar até o recebimento definitivo pela Prefeitura Municipal de Vargem/SP, a proteção e conservação de tudo que já tiver sido executado.

5.6 Executar, imediatamente, os reparos que se fizerem necessários nos serviços sob sua responsabilidade, apontados ou não pela Fiscalização da Prefeitura Municipal de Vargem/SP.

5.7 Permitir e facilitar à Fiscalização, a inspeção das obras ou serviços no horário normal de trabalho, prestando todas as informações solicitadas pela Prefeitura Municipal de Vargem/SP.



PREFEITURA MUNICIPAL DE VARGEM

Depto. de Compras e Licitações

5.8 Informar à fiscalização da ocorrência de quaisquer atos, fatos ou circunstâncias que possam atrasar ou impedir a conclusão da obra ou serviço dentro do prazo previsto no Cronograma, sugerindo as medidas para corrigir a situação.

5.9 Estabelecer normas de segurança e tomar as providências que visem a total proteção dos operários e de terceiros no perímetro da obra.

5.10 Responsabilizar-se pelo pagamento dos encargos fiscais, tributários, previdenciários e trabalhistas, resultantes da contratação das obras e serviços, bem como pelo registro do Contrato junto ao CREA/SP.

5.11 Preencher diariamente onde lhe for reservado, o Diário de Obra que a Contratada deverá manter permanentemente disponível no local das obras, de acordo com as instruções ali contidas.

5.12 Obrigar-se ao cumprimento das disposições legais referentes à segurança, higiene e medicina do trabalho.

5.13 A Contratada será a única e exclusiva responsável por danos e prejuízos que causar à Prefeitura Municipal de Vargem/SP, ou a terceiros, em decorrência da execução das obras e serviços, sem quaisquer ônus para a Prefeitura Municipal de Vargem/SP, ressarcimentos ou indenizações que tais danos ou prejuízos possam causar.

5.14 Cumprir integralmente todas as normas legais relativas à proteção ambiental, quer sejam federais, estaduais ou municipais, responsabilizando-se a contratada por quaisquer penalidades decorrentes de sua inobservância.

CLÁUSULA VI - DAS OBRIGAÇÕES DA CONTRATANTE

6.1 São obrigações da **CONTRATANTE**, além das demais decorrentes do Contrato:

6.1.1 Fiscalizar a execução da obra;

6.1.2 Executar medições mensais dos serviços realizados;

6.1.3 Efetuar os pagamentos das medições nas condições anteriormente previstas.

CLÁUSULA VII - DAS MEDIÇÕES E PAGAMENTOS

7.1 Após o recebimento dos produtos, o processo será instruído com a respectiva Nota Fiscal devidamente certificada pelo setor competente ou documento equivalente com registro de despesas devidamente liquidada, observando-se ainda o cumprimento integral das disposições contidas neste Edital.

7.2 Pelo fornecimento dos produtos, a Prefeitura efetuará o pagamento ao Fornecedor em até 28 (vinte e oito) dias corridos após o aceite da nota fiscal.

7.2.1 Em caso de compra de produtos, o prazo será contado a partir da entrega.

7.2.2 Em caso de serviços, o prazo será contado a partir da data em que o responsável assinou e atestou a prestação do serviço.

7.3 Os prestadores de serviço devem se atentar para os casos de retenção de Imposto de Renda (IR), Imposto sobre Serviços (ISS) e Instituto Nacional do Seguro Social (INSS).

7.4 Devem ser observadas a legislação vigente, assim como a lei orgânica do município de Vargem.



PREFEITURA MUNICIPAL DE VARGEM

Depto. de Compras e Licitações

7.5 Os casos de dispensa devem ter seu fundamento legal descrito no corpo da Nota ou declaração anexa à Nota Fiscal.

7.6 O código de serviço deve ser condizente com o serviço prestado.

CLÁUSULA VIII - DA FISCALIZAÇÃO DO CONTRATO

8.1 A Secretaria Municipal de Obras e Serviços irá acompanhar, fiscalizar, receber e atestar a qualidade dos serviços executados pela empresa contratada para a execução do objeto contratual;

8.2 A obra será recebida provisoriamente, pela Secretaria Municipal de Obras e Serviços do Município, ficando a contratada responsável por qualquer ajuste que se fizer necessário aos trabalhos, nos termos da Legislação em vigor;

8.3 O recebimento definitivo dos serviços se dará mediante termo circunstanciado firmado pela Secretaria Municipal de Obras e Serviços.

8.4 A contratante poderá rejeitar, no todo ou em parte, os serviços executados em desacordo com os termos do Contrato ou instrumento equivalente, sem que caiba qualquer indenização à Contratada.

CLÁUSULA IX – DAS MODIFICAÇÕES E/OU ALTERAÇÕES CONTRATUAIS

9.1 Qualquer modificação de forma ou quantidade (acréscimo ou redução) dos serviços, objeto deste Contrato, poderá ser determinada pelo Contratante mediante assinatura de Termos Aditivos, observadas as normas legais vigentes.

CLÁUSULA X - DA GARANTIA

10.1 No prazo máximo de 10 (dez) dias úteis, a contar da data de assinatura deste contrato, a licitante vencedora deverá apresentar a prestação de Garantia do Contrato para o cumprimento de todas as suas obrigações em favor da Prefeitura Municipal de Vargem/SP, no montante equivalente a 5% (cinco por cento) sobre valor deste contrato.

10.1.1 Havendo acréscimo ou supressão da obra, a garantia será acrescida ou devolvida, conforme o caso, guardada, em todas as hipóteses, a proporção de 5% (cinco por cento) sobre o valor do contrato atualizado;

10.1.2 No caso de rescisão contratual, a garantia contratual será perdida para ressarcir eventuais danos sofridos pela Prefeitura Municipal de Vargem/SP, e para acobertar valores referentes às multas e indenizações a ela devidos, nos termos do artigo 80, inciso III, da Lei 8.666/93;

10.1.3 A Garantia do Contrato prestada pela licitante vencedora será devolvida após o cumprimento fiel e integral do contrato, após o recebimento em definitivo da obra.

CLÁUSULA XI - DAS SANÇÕES ADMINISTRATIVAS

11.1 Pelo descumprimento total ou parcial das condições contratuais, a CONTRATANTE poderá aplicar à CONTRATADA as seguintes penalidades, além da responsabilização civil e penal cabíveis, sem prejuízo as demais sanções previstas nos artigos 86 e 87 da Lei Federal 8.666/93.

11.1.1 Multa de mora de 1% (um por cento) por dia de atraso na entrega do objeto deste contrato, até o 30º (trigésimo) dia de atraso sobre o valor do objeto não executado;

11.1.2 Multa de 20% (vinte por cento) sobre o valor do objeto pela inexecução parcial ou total, quando o atraso for superior a 30 (trinta) dias, com o consequente cancelamento da nota de empenho ou documento correspondente;

11.1.3 Multa de 20% (vinte por cento) sobre o valor global do contrato, no caso da adjudicatária, desistir do mesmo ou causar sua rescisão, ou ainda quando a contratada ceder o contrato, no todo



PREFEITURA MUNICIPAL DE VARGEM

Depto. de Compras e Licitações

ou em parte, a pessoa física ou jurídica, sem autorização da contratante, devendo reassumir o contrato no prazo máximo de 15 (quinze) dias, contados da data da aplicação da multa, sem prejuízo de outras sanções contratuais;

11.1.4 Suspensão do direito de participar de licitações no Município de Vargem/SP, pelo prazo de até 02 (dois) anos quando, por culpa da CONTRATADA, ocorrer a suspensão, e se for o caso, descredenciamento do Cadastro de Fornecedores do Município de Vargem/SP pelo prazo de 05 (cinco) anos, enquanto pendurarem os motivos determinantes da punição ou, ainda, até que seja promovida a reabilitação perante a autoridade que aplicou a penalidade;

11.1.5 Declaração de inidoneidade para licitar ou contratar com órgãos da administração Pública enquanto pendurarem os motivos determinantes da punição ou até que seja promovida a reabilitação perante a própria autoridade que aplicou a penalidade, que será concedida sempre que o contrato ressarcir a Administração pelos prejuízos resultantes e após decorrido o prazo da sanção aplicada com base no subitem anterior;

11.1.6 Nenhuma sanção será aplicada sem o devido processo administrativo, que prevê defesa prévia do interessado e recurso nos prazos definidos em Lei, sendo-lhes franqueada vista ao processo.

11.1.7 Caso seja constatado que o serviço que foi executado pela contratada não apresente as condições exigidas no termo de referência, caberá a substituição do mesmo no prazo de 05 (cinco) dias e aplicação de multa prevista no subitem 11.1.1.

11.1.8 Multa de 5% sobre o valor total do contrato por descumprimento de quaisquer obrigações decorrentes do ajuste que não estejam previstos nos subitens acima.

11.1.9 O montante da multa poderá a critério do Município ser cobrado de imediato ou compensado com valores de pagamentos devido a empresa contratada, respeitado, previamente, o direito de defesa.

11.1.10 As penalidades são independentes e a aplicação de uma não exclui a de outra.

11.1.11 Garantido o contraditório e a ampla defesa, o prazo para pagamento de multa será de 05 (cinco) dias úteis a contar da intimação da empresa. Não havendo pagamento pela empresa, o valor será inscrito como dívida ativa, sujeitando-se ao processo judicial de execução.

11.1.12 As penalidades previstas nesta cláusula têm caráter de sanção administrativa, consequentemente a sua aplicação não exime a contratada de reparar os prejuízos que seu ato venha a acarretar ao Município.

11.2 O Contrato não poderá ser cedido em nenhuma hipótese. Caso haja sub empreitada de qualquer etapa, a Contratada assumirá completa responsabilidade pela atuação dos subcontratados que não terão qualquer vínculo com a Prefeitura Municipal de Vargem/SP.

CLÁUSULA XII – DA RESCISÃO

12.1 Constituem motivos para rescisão do Contrato, sem prejuízo do disposto nos artigos 79 e 80 da Lei nº 8.666/93:

12.1.1 O não cumprimento de cláusulas contratuais, especificações ou prazos;

12.1.2 Atraso injustificado de execução do serviço;

12.1.3 Paralisação do serviço sem justa causa e, prévia comunicação a Administração;

12.1.4 Decretação de falência;



PREFEITURA MUNICIPAL DE VARGEM

Depto. de Compras e Licitações

12.1.5 Razões de interesse público, de alta relevância e amplo conhecimento, justificadas e determinadas pela máxima autoridade da esfera administrativa a que será subordinado o contratante.

12.2 No procedimento que visa à rescisão do contrato, será assegurado o contraditório e a ampla defesa, sendo que, depois de encerrada a instrução inicial, o CONTRATADO terá o prazo de 5 (cinco) dias úteis para se manifestar e produzir provas, sem prejuízo da possibilidade de o CONTRATANTE adotar, motivadamente, providências acauteladoras.

XIII – DA SUJEIÇÃO E DOS CASOS OMISSOS

13.1 As partes submetem-se às normas das Leis 8.666/93, cujos dispositivos fundamentarão a solução dos casos omissos, em complemento ao **Edital 054/2023**, do Processo Licitatório competente.

CLÁUSULA XIV - DO FORO

14.1 Fica eleito o Foro da Comarca de Braganca Paulista, com exclusão de qualquer outro, para nele dirimirem eventuais dúvidas ou controvérsias decorrentes do presente Contrato.

E por estarem justos e contratados, firmam o presente contrato em 03 (três) vias de igual teor e forma, para que se produzam os legais efeitos esperados, juntamente assinados com as testemunhas, abaixo nomeadas e identificadas.

VARGEM/SP, XX DE XXXXX DE 2023.

PELO CONTRATANTE:

Sr. Leodécio Alves de Lima
Prefeitura Municipal de Vargem
CNPJ 67.160.507/0001-83

PELO CONTRATADO:

(Empresa Contratada)
CNPJ

(Procurador, Sócio ou Diretor)
CPF

TESTEMUNHAS:

1.

2.



PREFEITURA MUNICIPAL DE VARGEM

Depto. de Compras e Licitações

TERMO DE CIÊNCIA E DE NOTIFICAÇÃO (CONTRATOS) (REDAÇÃO DADA PELA RESOLUÇÃO Nº 11/2021)

CONTRATANTE: _____

CONTRATADO: _____

CONTRATO Nº (DE ORIGEM): _____

OBJETO: _____

Pelo presente TERMO, nós, abaixo identificados:

1. Estamos CIENTES de que:

a) o ajuste acima referido, seus aditamentos, bem como o acompanhamento de sua execução contratual, estarão sujeitos a análise e julgamento pelo Tribunal de Contas do Estado de São Paulo, cujo trâmite processual ocorrerá pelo sistema eletrônico;

b) poderemos ter acesso ao processo, tendo vista e extraíndo cópias das manifestações de interesse, Despachos e Decisões, mediante regular cadastramento no Sistema de Processo Eletrônico, em consonância com o estabelecido na Resolução nº 01/2011 do TCE/SP;

c) além de disponíveis no processo eletrônico, todos os Despachos e Decisões que vierem a ser tomados, relativamente ao aludido processo, serão publicados no Diário Oficial do Estado, Caderno do Poder Legislativo, parte do Tribunal de Contas do Estado de São Paulo, em conformidade com o artigo 90 da Lei Complementar nº 709, de 14 de janeiro de 1993, iniciando-se, a partir de então, a contagem dos prazos processuais, conforme regras do Código de Processo Civil;

d) as informações pessoais dos responsáveis pela contratante e interessados estão cadastradas no módulo eletrônico do “Cadastro Corporativo TCE/SP – CadTCE/SP”, nos termos previstos no Artigo 2º das Instruções nº. 01/2020, conforme “Declaração(ões) de Atualização Cadastral” anexa (s);

e) é de exclusiva responsabilidade do contratado manter seus dados sempre atualizados.

2. Damo-nos por NOTIFICADOS para:

a) O acompanhamento dos atos do processo até seu julgamento final e consequente publicação;

b) Se for o caso e de nosso interesse, nos prazos e nas formas legais e regimentais, exercer o direito de defesa, interpor recursos e o que mais couber.

LOCAIS E DADOS: _____

AUTORIDADE MÁXIMA DO ÓRGÃO/ENTIDADE:

Nome: _____

Cargo: _____

CPF: _____

RESPONSÁVEIS PELA HOMOLOGAÇÃO DO CERTAME OU RATIFICAÇÃO DA DISPENSA/INEXIGIBILIDADE DE LICITAÇÃO:

Nome: _____

Cargo: _____

CPF: _____

Assinatura: _____

RESPONSÁVEIS QUE ASSINARAM O AJUSTE:

Pelo contratante:

Nome: _____

Cargo: _____

CPF: _____

Assinatura: _____

Pela contratada:

Nome: _____

Cargo: _____

CPF: _____

Assinatura: _____

ORDENADOR DE DESPESAS DA CONTRATANTE:

Nome: _____

Cargo: _____



PREFEITURA MUNICIPAL DE VARGEM

Depto. de Compras e Licitações

CPF: _____

Assinatura: _____

GESTOR(ES) DO CONTRATO:

Nome: _____

Cargo: _____

CPF: _____

Assinatura: _____

DEMAIS RESPONSÁVEIS (*):

Tipo de ato sob sua responsabilidade: _____

Nome: _____

Acusação: _____

CPF: _____

Assinatura: _____

(*) - O Termo de Ciência e Notificação e/ou Cadastro do(s) Responsável(is) deve identificar as pessoas físicas que tenham concorrido para a prática do ato jurídico, na condição de ordenador da despesa; de partes contratantes; de responsáveis por ações de acompanhamento, monitoramento e avaliação; de responsáveis por processos licitatórios; de responsáveis por prestações de contas; de responsáveis com atribuições previstas em atos legais ou administrativos e de interessados relacionados a processos de competência deste Tribunal. Na hipótese de prestações de contas, caso o signatário do parecer conclusivo seja distinto daqueles já arrolados como subscritores do Termo de Ciência e Notificação, será ele objeto de notificação específica. *(inciso acrescido pela Resolução nº 11/2021).*



PREFEITURA MUNICIPAL DE VARGEM

Depto. de Compras e Licitações

ANEXO III – MODELO DE CARTA DE CREDENCIAMENTO

Razão Social; CNPJ.

PROCESSO ADMINISTRATIVO 724/2023

EDITAL 054/2023

TOMADA DE PREÇO 005/2023

Através do presente, credenciamos o Sr. (a) [REDACTED], portador (a) da carteira de identidade [REDACTED] e CPF [REDACTED], a participar da Licitação instaurada pelo Município de Vargem/SP, em específico à Tomada de Preço 005/2023 referente ao Processo Administrativo 724/2023, na qualidade de **REPRESENTANTE LEGAL**, outorgando-lhe poderes para pronunciar-se em nome da empresa [REDACTED], bem como recorrer, renunciar, firmar contratos e praticar todos os demais atos inerentes ao certame, a que tudo daremos por firme e valioso.

Local e Data.

Carimbo da empresa

Assinatura do representante legal

Identificação do cargo/função do firmatário

OBS.: (A licitante poderá apresentar outros textos que serão analisados, porém, condizentes com o solicitado neste certame, pois estes são apenas modelos).



PREFEITURA MUNICIPAL DE VARGEM

Depto. de Compras e Licitações

ANEXO IV - MODELO DE DECLARAÇÃO DE SUPERVENIÊNCIA DE FATOS IMPEDITIVOS PARA A HABILITAÇÃO

**PROCESSO ADMINISTRATIVO 724/2023
EDITAL 054/2023
TOMADA DE PREÇO 005/2023**

A empresa [REDACTED], portadora do CNPJ [REDACTED], através de seu representante legal, declara sob as penas da Lei, que até a presente data, inexistente fato superveniente impeditivo para sua habilitação no Processo Licitatório em epígrafe e que está ciente da obrigatoriedade em declarar ocorrências posteriores. Declara também que cumpre plenamente todos os requisitos de habilitação.

Por ser verdade, firmo o presente.

Local e Data.

Assinatura e Carimbo

(representante legal)



PREFEITURA MUNICIPAL DE VARGEM

Depto. de Compras e Licitações

ANEXO V - MODELO DE DECLARAÇÃO DE CUMPRIMENTO DO DISPOSTO NO INCISO XXXIII DO ART. 7º DA CONSTITUIÇÃO FEDERAL

**PROCESSO ADMINISTRATIVO 724/2023
EDITAL 054/2023
TOMADA DE PREÇO 005/2023**

DECLARAMOS, em atendimento ao previsto no Edital 054/2023 e Tomada de Preço 005/2023 e em cumprimento ao disposto no inciso XXXIII do artigo 7º da Constituição Federal que não possuímos em nosso quadro de pessoal empregados (s) menor (es) de 18 (dezoito) anos em trabalho noturno, perigoso ou insalubre e em qualquer trabalho menor (es) de 16 (dezesesseis) anos, salvo na condição de aprendiz, a partir de 14 (quatorze) anos.

Local e Data.

Assinatura e Carimbo

(representante legal)

- OBS.:**
- Esta declaração deverá ser emitida em papel que identifique a licitante;
 - Se a licitante possuir menores de 14 (quatorze) anos aprendizes, deverá declarar essa condição.



PREFEITURA MUNICIPAL DE VARGEM

Depto. de Compras e Licitações

ANEXO VI - DECLARAÇÃO DE INEXISTÊNCIA DE SERVIDOR PÚBLICO NOS QUADROS DA EMPRESA

PROCESSO ADMINISTRATIVO 724/2023
EDITAL 054/2023
TOMADA DE PREÇO 005/2023

A empresa _____, portadora do CNPJ _____, através de seu representante legal, declara sob as penas da Lei, que até a presente data, que, não possui em seu quadro funcional servidor público ou dirigente de órgão ou entidade contratante ou responsável pela licitação.

Por ser verdade, firmo o presente.

Local e Data.

Assinatura e Carimbo

(representante legal)